

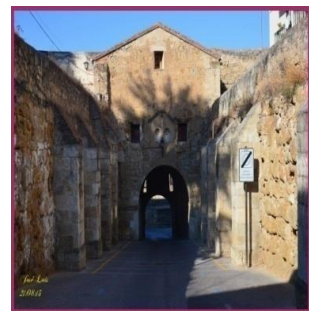

**REALIDAD OBJETIVA Y
REALIDAD MENTAL,
SEGÚN LA "VOX POPULI", EN LA DIÓCESIS
DE CIUDAD RODRIGO EN EL 2014.**

"Toda realidad que se ignora prepara su venganza", Ortega y Gasset.

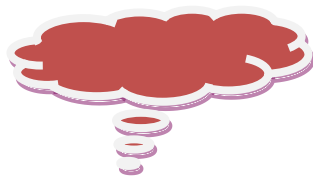

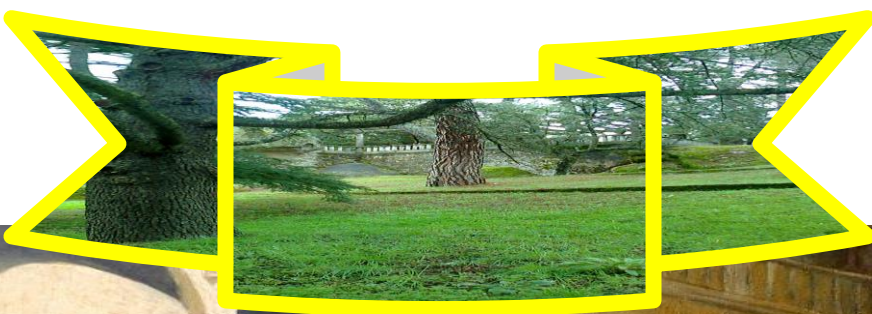

“LA REALIDAD MENTAL-personal o colectiva- ESTÁ EN LA BASE DE TODO... Tiene la culpa de todo cuando está equivocada, y es también la titular de todos los éxitos logrados cuando acierta en sus opciones.





SUMARIO del Volumen I.

	Pag.
Prólogo de D. Raúl Berzosa, Obispo de Ciudad Rodrigo.....	7
Introducción General a la Investigación y Cuestiones previas.....	8
A) Los Estudios de Sociología de la Religión en la actualidad.....	8
B) Objetivos de este trabajo.....	12
C) Hipótesis Previas.....	14
D) La Temática que se aborda.....	17
E) Ficha técnica abreviada.....	19
<hr/>	
Capítulo I.-La Población actual de la Diócesis y sus características demográficas.....	20
Introducción y contenidos.....	20
<hr/>	
1.1.-La población de la Diócesis por Zonas y Género según	
Los datos oficiales.....	22
-Los Datos del Padrón del 2013 en detalle.....	
-Algunas reflexiones sobre estos datos.....	
-Diagnóstico socio-económico de la Comarca de Ciudad Rodrigo.....	
1.2.-Análisis de los datos del Padrón 2013 agrupados por diferentes variables.....	
- La población por Género y Zonas.....	

- 1.3.-La población en su conjunto y por zonas.....
- 1.4.-La población por edades.....
- 1.5.-Los Menores de 15 años.....
- Los otros datos demográficos procedentes del Sondeo.....
- 1.6.-Jóvenes y adultos por Género y Zonas.....
- a) Distribución Geográfica.....
- b) Género, edades, dimensión de las familias y salud de la población.....

CONCLUSIONES Y HECHOS MAYORES DEL CAPÍTULO I.

Capítulo II. La estratificación social en la Diócesis Civitatense.....

Clases sociales y niveles culturales.

- a) Culturales.....
- b) Ocupacionales.....
- c) Profesionales.....
- d) Asociacionismo.....
- e) Posicionamientos ideológicos, políticos y religiosos.....

Problemas más

sentidos.....

CONCLUSIONES Y HECHOS MAYORES DEL CAPÍTULO II.....

Capítulo III.-La estratificación económica o "el reparto de la tarta".

Indicadores de renta.

Ricos, Pobres, y Clases Medias. Los niveles de pobreza y de desigualdad en la Diócesis.....

Introducción. -

3.1.-El controvertido concepto de pobreza y sus datos en la Diócesis...

3.2.-Un raíz importante del problema: La realidad salarial en España y en la provincia de Salamanca.....

3.3.-Tablas Comparativas y diferencias de niveles: Las rentas totales y su reparto.....

3.4.-La Desigualdad progresiva y creciente en Ciudad Rodrigo.

CONCLUSIONES Y HECHOS MAYORES DEL CAPÍTULO III.....

Capítulo IV.-Posicionamientos ante LO SAGRADO, y LO TRANSCENDENTE. La religión en la vida y al interior de las personas y los grupos.....

Capítulo V.-Los comportamientos. Ética, Moral, Valores y Contravalores. Jerarquía de valores y posicionamientos.....

Capítulo VI.- Pertenencia e identificación personal con la Iglesia católica sus ritos y sus doctrinas. ¿Qué hacer para ser cristiano aquí y ahora? ¿Qué debemos hacer como Iglesia en esta zona de España?.....



CONCLUSIONES, SUGERENCIAS Y RECOMENDACIONES.....

Listado de Tablas de Frecuencias y Correlaciones por capítulos.....

Listado de Gráficos por capítulos.....

N.B. Las Fotos que animan este informe provienen de Internet de diversos autores.

Prólogo del Sr. Obispo. -



Introducción General a la Investigación y Cuestiones Previas. -

Fcº Javier Alonso Torréns.

Este trabajo tiene dos partes bien definidas: la 1ª (Cap. I, II y III), es de tipo sociográfico-descriptivo de la población de la Diócesis en la actualidad, y en algunos aspectos de su evolución, **-REALIDAD OBJETIVA-** y la 2ª-el resto de los capítulos (IV, V, y VI)-, que es la PARTE CENTRAL y más importante, que está en la línea temática y metodológica de los Estudios de la Sociología de La Religión, y que buscaría presentar y exponer la llamada **REALIDAD MENTAL** existente . Abordaremos con detalle las dos realidades hasta donde nos lo permitan las Fuentes de las que disponemos y nuestras propias limitaciones.

Sobre Fuentes y metodología de los Capítulos de la 1ª Parte no son necesarias muchas consideraciones previas porque suele ser muy frecuente la aparición y divulgación de trabajos similares, pero antes de entrar directamente en **la materia central de la investigación** (2ª Parte) parece conveniente abordar algunas cuestiones previas relativas a los conceptos que se barajan, los materiales de la investigación, y las metodologías que se han empleado, para facilitar al lector la comprensión de cuanto aquí se va a presentar, comentar y analizar.

Lo hacemos siguiendo los siguientes apartados:

A).- Los Estudios de Sociología de la Religión en la actualidad.

Desde hace casi cuatro décadas escasean de modo llamativo en España las investigaciones empíricas sobre el hecho religioso, los estudios sobre la realidad religiosa desde la perspectiva psico-sociológica y la reflexión sobre la evolución de esta realidad, sus causas y su probable proceso de desarrollo en el futuro próximo y corto y medio plazo.

La disciplina, otrora floreciente entre nosotros, de la Sociología de la Religión casi ha desaparecido del escenario de la investigación y del debate-(intra y extra eclesial incluso)-aunque existe en algunas facultades universitarias con pobre demanda y escasa clientela en el alumnado. Abunda sin embargo la literatura de análisis de tipo ensayo en multitud de publicaciones religiosas o laicas pero, a nuestro entender, carentes de bases abundantes de investigación empírica seria y las más de las veces también de conocimientos básicos de filosofía, ciencias humanas y teología, antigua o actualizada.

La mayoría, (no todas), de las investigaciones empíricas en Sociología de la Religión en España frecuentes en los años 60-70 del pasado siglo fueron promovidas por instancias eclesiásticas a impulsos del espíritu del Concilio Vaticano II cuando el "cambio social" (y también político) en nuestro país era ya una realidad imparable e "inevitable", y con él (con el cambio social incipiente) se imponía la llamada secularidad, o secularización de una sociedad "sólo nominalmente" sacralizada (é) por, y en, el llamado "nacional-catolicismo" de la posguerra y el tardofranquismo.

Se libraban entonces las primeras batallas dialécticas (verbales, actitudinales y de comportamientos) en el seno de la Iglesia Pueblo de Dios (curas, religiosas y seglares creyentes) por demostrar, o no, la posibilidad de "una plasmación de la religiosidad y la fe cristiana en un **contexto secular** contrapuesto al contexto clerical", sin negar a la Iglesia pero buscando "otra Iglesia".

Los datos de todas las investigaciones de aquella época apuntaban ya (de modo alarmante para muchos) a un proceso de secularización creciente, aunque no necesariamente anti-evangélico y anticristiano en la mayoría de los casos. El agnosticismo, e incluso el ateísmo eran minoritarios, aunque en la actualidad hayan crecido y mucho, cuando los "corsés" de la falta de libertad desaparecieron.

En los años siguientes (décadas del 80, 90, 2000 y 2010), en lo religioso, sin excesivos traumas nacionales, se ha pasado de la España oficial católica, "martillo de herejes", "reserva espiritual de Occidente", etc., a una España pluralista y aconfesional, laica, pero no necesariamente anticlerical, donde los creyentes siguen siendo mayoría y los católicos practicantes menos de 15 de cada cien, y en las grandes ciudades un % aún menor y más sesgado por la mayor edad de los asistentes a los cultos o la práctica de los sacramentos. Una representación de un sector poblacional que en muchos casos es poco más que "testimonial".

La omnipresencia de la Iglesia en la vida pública y privada de los españoles, hecho común y nada chocante del período franquista, y aún aunque más leve en "la transición democrática", ha **pasado a ser una presencia discreta**, incluso "entre bastidores" y en ocasiones solo "testimonial", aunque su "peso específico" se deje sentir ante cuestiones puntuales de la vida social y política, como las leyes relativas a la familia y la natalidad, quizás con alguna mayor fuerza muy recientemente por los efectos electorales conservadores del momento.

Ha habido, sin duda, "rupturas" de las unidades de credo y moral. Habrá que añadir que esta ruptura ha afectado también al comportamiento cultural y de práctica y que la misma figura de los líderes religiosos (sacerdotes, obispos) ha sufrido un giro copernicano en la realidad y en la percepción por parte de las personas y de la sociedad en general.

Todo este conjunto de fenómenos ha traído consigo una diferente manera de ver la religión y lo religioso, y en buena parte, la "disolución" (como si de un azucarillo se tratara) del hecho religioso en las conciencias de muchos españoles.

En la actualidad, las polémicas religiosas suscitadas con alguna garra en la opinión pública nacional se reducen a aquellas en las que la legislación de un Estado moderno y democrático no puede por menos de "rozar" planteamientos definidos de siempre y de antemano por la Iglesia Católica.

Por nombrarlas en concreto, éstas son: la tramitación más ágil del divorcio, la enseñanza religiosa y la financiación de los centros docentes, el aborto, la sexualidad, el matrimonio de los homosexuales, la financiación misma de la Iglesia Católica y otras confesiones, etc.

La fidelidad y el acatamiento declarado a las doctrinas oficiales de la Iglesia católica, según datos de los últimos sondeos a nivel de todo el Estado, se reduce al porcentaje de sus fieles practicantes: entre un 15 y un 20% de la población adulta. El resto del pueblo español mantiene posiciones mentales y actitudinales autónomas y libres, "al margen" de lo que diga o no diga la doctrina oficial de la Iglesia, sobre todo en lo referente a comportamiento sexual, matrimonio y familia, cumplimiento dominical, etc.



Muy recientemente hay polémica y conflicto entre el Gobierno y la Iglesia, con posiciones cercanas a la oposición política, en varias cuestiones y es esperable que aparezcan otros puntos de fricción.

Los temas de conflicto presentes en cierta opinión pública minoritaria como son, los anticonceptivos, lo que es o no es "pecado", la defensa de cierta "libertad" o derechos individuales y de grupos, la enseñanza de la religión, el conflicto "estatalismo" versus "iniciativa privada", etc.... son, como ya se afirma, problemas de "mínima garra" en la opinión mayoritaria y en el sentir general del pueblo hasta el momento, aunque el ruido de los políticos y de los "medios" sea a veces ensordecedor.

Con todo, la investigación que nos proponemos realizar en el contexto de la Asamblea de Religiosos/as y Laicos/as de la Diócesis, pretende ir mucho más al fondo del fenómeno religioso personal y colectivo, a sus características actuales, a los cambios que ha experimentado y a las previsibles evoluciones del mismo en la coyuntura actual social, demográfica, política, económica y cultural de la Diócesis de Ciudad Rodrigo.



La pequeña Diócesis de Ciudad Rodrigo (+39.000 habitantes) es hoy **una zona rural deprimida social, económica y sobre todo demográficamente**, situada en el sur-oeste salmantino a orillas de la Raya Portuguesa, sobre cuya situación socio-económica, cultural, etc. hay mucho escrito y podemos ahorrarnos muchas líneas y páginas en su descripción previa, por ser de todos algo sobradamente conocido.

Nuestra mirada se dirige de modo central y preferente a **indagar la situación religiosa de la población de la Diócesis en cuanto a Creencias, Opiniones, Actitudes, Motivaciones,**

Comportamientos, Peticiones y Deseos, realidad de la vida eclesial, y todas las circunstancias que determinan la vida religiosa o la ausencia de la misma en las personas, familias y grupos que viven en la Diócesis, y esto lo hacemos preferentemente a partir de los datos de un **Sondeo de Opinión por Muestra de la Población de la Diócesis mayor de 15 años llevado a cabo con la participación de más de 60 voluntarios/as, del norte, del Centro y del sur de la Diócesis, debidamente preparados en los primeros meses del año 2014 con motivo de la puesta en Marcha de la Asamblea Diocesana.**

A través de los datos y los resultados de este Sondeo habla una muestra estadísticamente representativa de los Diocesanos Mirobrigenses que invitados a opinar y participar nos permiten oír su voz. Emulando a Atahualpa Yupanqui muy bien podemos decir que tenemos la oportunidad de "oír así la voz del pueblo que- decía él- canta mejor que yo", porque además como decía Ortega: *"Toda realidad que se ignora prepara su venganza"*, y nosotros queremos llegar, aunque sea un poco tarde, a tiempo aún de evitar los males que podamos, subsanando esa ignorancia.

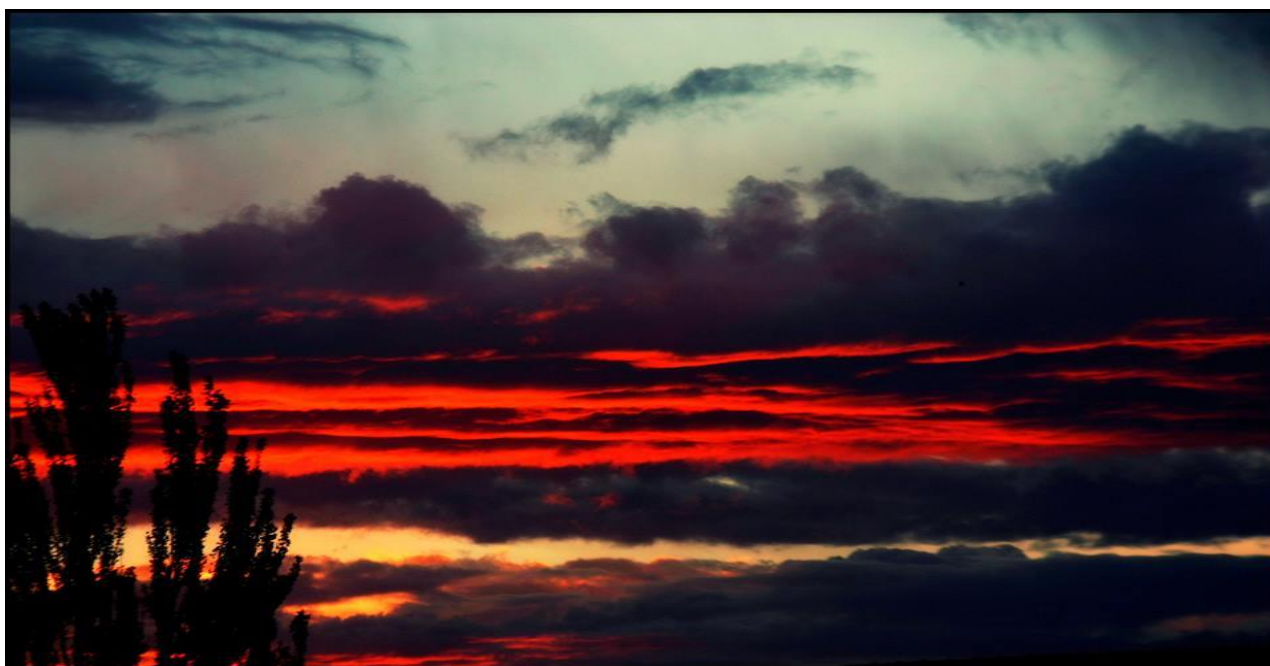

B.- Objetivos de este trabajo. -

Hemos pretendido desde el principio realizar una investigación que ponga en evidencia, con claridad y profundidad, la realidad social y religiosa de la Diócesis, **la existencia, el grado y el contenido del llamado fenómeno de la secularización, o alejamiento del mundo de lo sagrado,** así como el **proceso de cambio religioso operado en los últimos diez-veinte años, y su previsible evolución,** que parece ser acelerada y rápida a muchos niveles.

Este objetivo genérico puede concretarse en algunos objetivos o finalidades parciales que se quieren conseguir con la Investigación. Entre otros serían los siguientes:

-Conocer la incidencia del cambio social global de +- el último medio siglo en España y, en las actuales circunstancias también los efectos de la crisis económica actual, en el cambio religioso y viceversa.

-Conocer la influencia- positiva, negativa o neutra, de la acción pastoral y evangelizadora de la Diócesis en el cambio socio-cultural operado en el territorio.

Además:

- ◆ Aproximarnos a la descripción del **"viejo sistema de valores conjuntados"** por el que se regía la sociedad tradicional y esbozar, hasta donde sea posible, el contenido del **"nuevo sistema de valores"** que se va perfilando, con sus luces y también con sus sombras.
- ◆ Evaluar la profundidad del cambio o la ruptura de los valores y las pautas religiosas en la sociedad de la Diócesis Mirobrigense.
- ◆ Definir el mundo de "lo religioso" y de "lo sagrado" en las diversas cosmovisiones de los diferentes grupos socio-culturales, así como las vivencias o el grado de rechazo de las mismas.
- ◆ Estudiar el desplazamiento de los valores religiosos o sagrados en la mentalidad, comportamientos y actitudes de las personas, familias y grupos desde posicionamientos "trascendentes", hacia otros "más inmanentes", frívolos, nulos o inexistentes.
- ◆ Medir la identificación psico-sociológica de la población y de los católicos en particular con la Iglesia Católica o con sus doctrinas oficiales.
- ◆ Conocer el peso y la influencia de la Iglesia sobre aspectos muy concretos del comportamiento y las actitudes de las personas en general y de los distintos grupos y sectores de la población.
- ◆ Descubrir la percepción subjetiva de la población sobre el papel que realizan sacerdotes, religiosos/as, líderes religiosos y militantes cristianos en sus comunidades (parroquias y pueblos).

- ◆ Esclarecer, en fin el modelo de comunidad cristiana (o no) deseada y buscada por las personas de la Diócesis: los objetivos a buscar, los modos de ser y comportarse, las relaciones con los no creyentes, etc.
- ◆ Todo esto estará precedido por tres capítulos (I, II, y III) en los que se describirán **las características de la población residente en la Diócesis, Las +- 39.000 personas** que la habitan durante todo el año, menores, jóvenes, adultos y mayores. Serán estos primeros capítulos **una descripción socio gráfica imprescindible** para poder mejor entender todo lo que después se dice.



C.- Hipótesis previas de las que hemos partido en los aspectos de la investigación socio-religiosa (2ª Parte).-

Como hipótesis previas de trabajo queremos enunciar las siguientes:

- ◆ Los cambios en las actitudes y comportamientos religiosos no son otra cosa más que una parte integrante del cambio social global.
- ◆ En las últimas décadas ha tenido lugar en la Sociedad Española una progresiva ruptura del **"sistema conjuntado de valores sociales"** que se manifiesta en tres niveles:
 - a) Ruptura de los modelos de pensamiento (valores mentales)

- b) Ruptura de las pautas de comportamiento de los hábitos y costumbres incluso rituales, y
- c) Cierta ruptura de la formalización legal del conjunto del sistema de funcionamiento social (nuevas leyes).

- ♦ Lo **religioso o la Religión**, de modo muy amplio, puede entenderse como el recurso o la relación con el Ser o los seres superiores o supremos, numinosos, trascendentes al hombre.

En este amplio sentido del término existen amplias capas sociales en nuestra sociedad que admiten su existencia, y ocasional o periódicamente se relacionan con este "supra-mundo". En este amplio sentido los porcentajes de población relacionados que el hecho religioso son mayoritarios, pero las visiones y las concepciones del mundo religioso no sólo no son homogéneas, sino que existe una **heterogénea pluralidad de cosmovisiones**.

- ♦ Lo **sagrado, lo sacro, lo "supremamente importante"** para el hombre y para el conjunto social, tiene para unos (los creyentes) connotaciones expresamente "trascendentes" y para otros (no creyentes) características exclusivamente "inmanentes" al hombre.

El concepto amplio de "lo sagrado" ha cambiado a lo largo de la Historia para los diversos colectivos sociales: Antes fue una cosa y hoy otras muy diferentes.



- ◆ Hay en la actualidad en marcha, un proceso relativamente avanzado, de "desplazamiento" de **"lo sagrado"**, -común a "creyentes" y "no creyentes"-, que viene de posiciones "extra mundanas", "divinas", "sobrenaturales", etc. y va convirtiéndose cada vez con más fuerza en algo "inmanente", "humano", "personal". Es decir, **lo sagrado** hoy es cada vez más **la persona humana**, sus valores, sus derechos, su libertad y su realización. Este ámbito "SAGRADO" (¿?) para la mayoría no suele relacionarse con la Religión. Pueden distinguirse, si se quiere, las motivaciones de fondo que son diferentes, para creyentes y no creyentes, pero existe un proceso de encuentro en **esa nueva concreción de "lo sagrado"**. Para los creyentes la persona humana es algo trascendente, aunque no lo sea para los no creyentes.
- ◆ **El papel sociológico jugado por la Iglesia Católica en España** de aparato ideológico, explicación del sistema social, justificación de la vida y la muerte, cohesión e integración ideal del sistema, **se ha roto** por múltiples razones, entre las que se encuentran:
 - el resurgir de la libertad de creer, pensar y expresarse,
 - el pluralismo creciente,
 - la desfanatización progresiva nacida del relativismo que impulsa la nueva cultura,
 - y la necesidad de romper "corsés", "tabús" y "ataduras" sentidas, a su nivel, por casi todas las capas sociales.

El papel sociológico que juega en Ciudad Rodrigo la Iglesia dentro de sus roles comunes con otros lugares es, sin lugar a duda, muy especial al ser esta Institución la de mayor importancia histórica y actual del territorio diocesano para bien en general, y en algunos aspectos con efectos ambiguos, o no tan claramente positivos en la opinión de ciertos sectores sociales.

Esta investigación ayudará a conocer las opiniones vigentes al respecto.

- ◆ Parece existir, desde hace ya tiempo, un **posicionamiento de "repliegue" hacia posturas más tradicionales, conservadoras y cerradas en los niveles de la dirección jerárquica de la Iglesia Católica**, cuyas consecuencias pueden ser en algunas zonas las de la "guetización" del colectivo más católico convertido en grupo testimonial en la sociedad, que se presente como defensor de "libertades", (enseñanza, vida, expresión, etc.) frente a los presuntos ataques del Estado, o de los Gobiernos.
- ◆ Los posicionamientos éticos, sociales y políticos de **estos grupos**, digamos, "más católicos", **pueden crear conflictos de mayores o menores dimensiones con la**

sociedad civil, y con los poderes civiles dada la identificación con esos colectivos de ciertas capas sociales, y la utilización que tradicionalmente esas capas poderosas e incluso partidos políticos conservadores, han hecho de la Iglesia. No parece que estas últimas consideraciones tengan la misma fuerza y la misma intensidad en la Diócesis de Ciudad Rodrigo que en p. ej. Cataluña, Madrid o el conjunto del Estado. La realidad social, política o incluso apolítica es muy diferente, a pesar de la globalización relativa de las corrientes de opinión a través de los medios de comunicación, pues también en esto el territorio Mirobrigense está menos comunicado, o más aislado que la mayor parte del País.

- ♦ La Hipótesis básica, en fin, se concreta en que **el cambio social producido ha determinado un proceso de evolución del Hecho Religioso tanto en las Creencias, como en las actitudes y el comportamiento de las personas y de la sociedad en general**, en sentido negativo en general, aunque también ha habido una cierta regeneración en valores nuevos en ciertos grupos más cultivados y selectos.

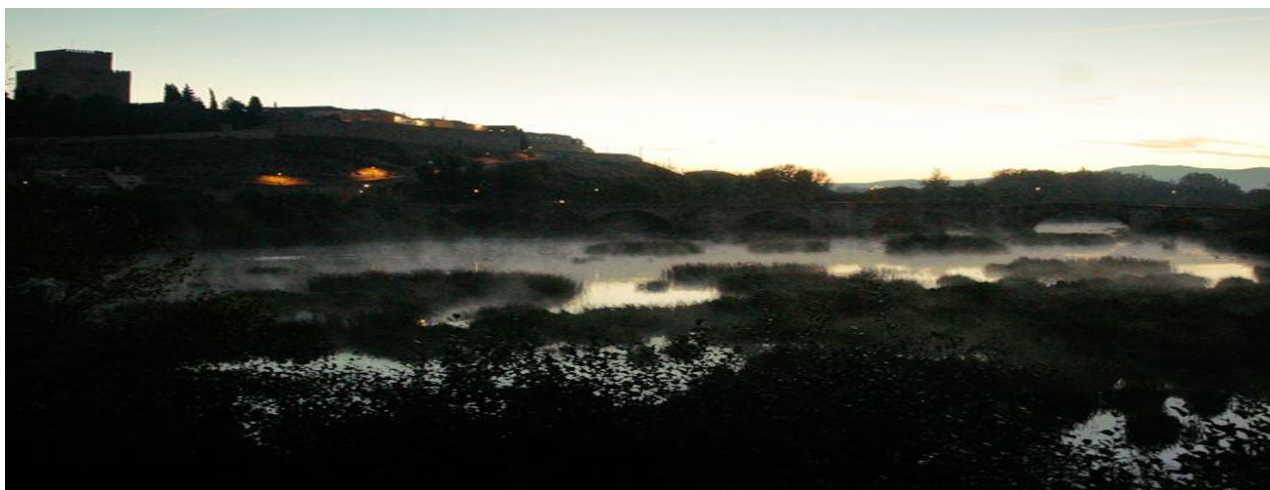

D.-Temática de la Investigación

Para tratar de confirmar o corregir estas y otras hipótesis que pueden aparecer a lo largo de la investigación vamos a abordar las seis siguientes principales cuestiones, que se desarrollarán a través de las preguntas del Cuestionario de Consulta, que presentamos en su redacción completa en el Volumen II de este Trabajo:

1.-Características socio-demográficas de la población por Zonas de la Diócesis y en su conjunto: género, edad, dimensión de las familias, salud de las personas. Las Fuentes de este capítulo son los Datos del Padrón Municipal de Habitantes del INE de 1 de Enero del 2013 y, en parte, provienen de algunos datos de las entrevistas.

2.-La estratificación social en la Diócesis Civitatense: Clases y niveles culturales, ocupacionales, profesionales y económicos. Asociacionismo. Posicionamientos ideológicos, políticos y religiosos. Problemas más sentidos.

Los datos de este y de los siguientes capítulos en su totalidad, provienen de nuestro propio Sondeo.

3.-Estratificación económica. Ricos y pobres.

Desigualdades de renta y de condiciones de vida.

4.-Posicionamientos ante LO SAGRADO, y LO TRANSCENDENTE. La religión en la vida y al interior de las personas y los grupos.



5.-Los comportamientos. Ética, Moral, Valores y Contravalores. Jerarquía de valores y posicionamientos.

6.- Pertenencia e identificación personal con la Iglesia católica sus ritos y sus doctrinas. ¿Qué hacer para ser cristiano aquí y ahora? ¿Qué debemos hacer como Iglesia en esta zona de España?

Estos grandes capítulos temáticos se han plasmado en un **amplio cuestionario**, que como MATERIAL PRINCIPAL DE LA INVESTIGACIÓN, adjuntamos, como ya hemos dicho, en el VOLUMEN II de este informe, tal y como se empleó en las entrevistas directas, junto con La Muestra, y otros aspectos metodológicos del Estudio para, descargando al Volumen II todos los Materiales y Fuentes que lo han hecho posible, facilitar la lectura del Núcleo Central de Informe.

METODOLOGÍA BÁSICA.-

Toda Investigación social que quiera ser seria y rigurosa debe dar cuenta de la metodología seguida y las Fuentes empleadas para llegar a las conclusiones a las que llega.

Eso sucede también en esta y por ello a continuación vamos a presentar los datos abreviados de su FICHA TÉCNICA, que, como ya se ha dicho, se recogen con todo detalle en el VOLUMEN II.

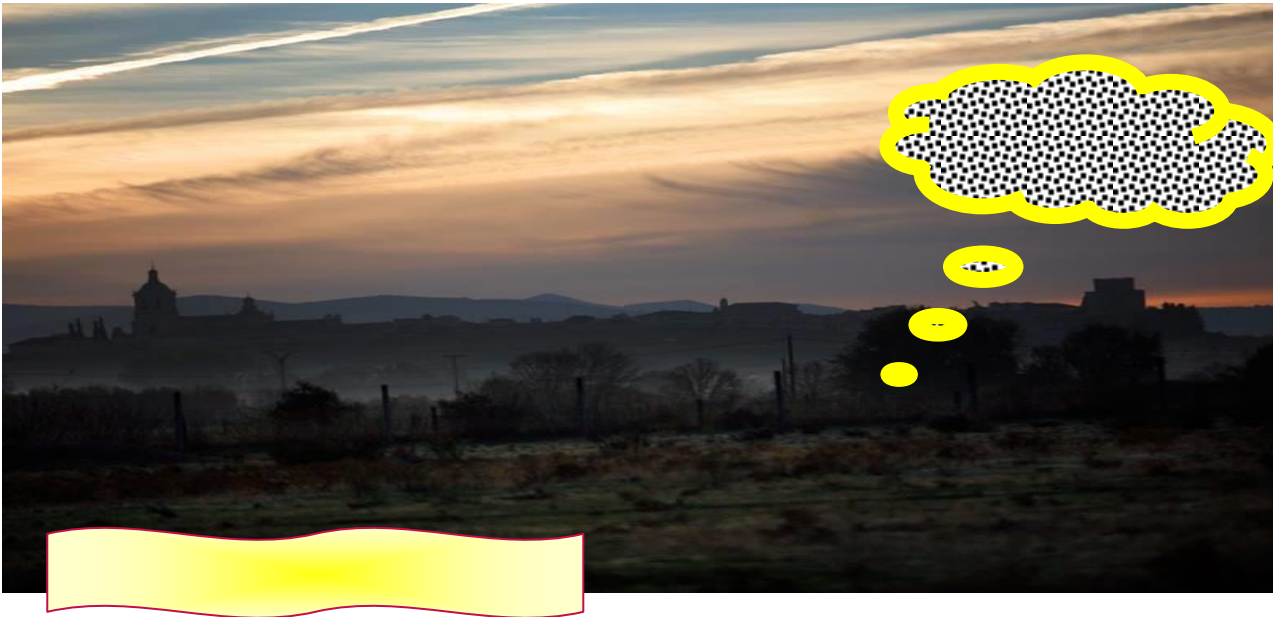

E) FICHA TÉCNICA ABREVIADA.-

La metodología empleada en este trabajo ha sido la realización de **SONDEO POR MUESTRA REPRESENTATIVA** a la población de 15 años y más de la Diócesis distribuida en tres zonas básicas y estratificadas en su muestra por género y edad, siguiendo los datos del Padrón Municipal más reciente del CINE: El del 2013.

La dimensión de la muestra ha resultado ser de 605 entrevistas personales y directas a otras tantas personas en su lugar de residencia en 38 pueblos y/o parroquias.

Esta muestra tiene para sus datos globales un **margen de error máximo del $\pm 3'7\%$** .

Las entrevistas se realizaron en los primeros meses del año 2014, por varios equipos de entrevistadores voluntarios de, en total, más de 60 personas previamente preparadas para esta tarea, coordinados por María Ollaquindía y Maribel Yugueros.

El proceso de datos, consistente en la grabación de los datos de los cuestionarios cumplimentados, la elaboración de tablas de frecuencias y porcentajes, correlaciones bi y trivariadas, medias posicionales y estadísticas, y diversos indicadores han sido realizados por los técnicos de la empresa ITER-INVESTIGACION durante el mes de Octubre del 2014.

El **Análisis de los datos y la redacción del informe** han corrido a cargo de un equipo de seis técnicos de la sociología, la teología y la acción social conocedores además del medio social de la Diócesis de Ciudad Rodrigo.



CAPÍTULO I.-LA POBLACIÓN ACTUAL DE LA DIOCESIS y SUS CARACTERÍSTICAS SOCIO-DEMOGRÁFICAS.-

Fcº. Javier Alonso Torréns.



INTRODUCCIÓN Y CONTENIDO DEL Capítulo.-

La pequeña diócesis de Ciudad Rodrigo por su dimensión poblacional es, sin ninguna duda, la más pequeña de España. Desde hace ya algunos años ha bajado el listón de los 40,000 habitantes y ahora tiene algunos menos. Es además una Diócesis eminentemente rural, periférica, y económicamente deprimida por rural y por su situación geográfica fronteriza en una zona empobrecida y secularmente migratoria del país: La Raya de Portugal, a la que ha se llamado, "La Frontera del subdesarrollo".

Este Capítulo I del Estudio tiene la importancia que le otorga el ser la descripción demográfica del Sujeto agente y paciente de todo cuanto más adelante se dirá: **La Población de la Diócesis**. Las personas que viven, disfrutan y padecen en este territorio, con sus características geográficas y biológicas, y a partir de ahí reflexionar sobre sus posibilidades, sus recursos, su salud, y las carencias y problemas que de ello se derivan.

Vamos a abordar en él **con todo detalle** la descripción de los indicadores demográficos de los colectivos, personas y familias, que conforman LA POBLACIÓN DICESANA DE CIUDAD RODRIGO en la actualidad, hasta donde nos permitan las Fuentes que podemos utilizar que son DOS:

- a) **Los datos oficiales del Padrón de Hab. del 2013** (último disponible) y,
- b) **Algunos datos, también exclusivamente demográficos, de nuestro Sondeo del 2014.**

En principio ambas fuentes deben arrojar datos muy similares cuando se refieren a los mismos temas y las diferencias serán mínimas, pero en gracia al rigor exigible estudiamos las dos por separado en los principales aspectos.

Primeramente vamos a presentar y analizar LOS DATOS OFICIALES por zonas, género y edades con todo el detalle posible -(Ver Volumen II. Anexos de Fuentes)-, para que este estudio pueda utilizarse también como documento de consulta de los datos de cada municipio a otros efectos, y después nos detendremos en estudiar y presentar los datos de situación de la población del Sondeo.

Hay que decir que en esencia este Capítulo pretende ser un OBSERVATORIO ACTUALIZADO DE LA REALIDAD SOCIAL DE LA DIOCESIS a fecha del año 2014, que puede ser útil para la acción pastoral, y para la acción social, no solo de las instancias religiosas, sino también de las sociales y cívicas. Vamos pues a presentar y analizar los datos por partes.



1.1.-La POBLACIÓN DE LA DIOCESIS, por Zonas y género, EN LA ACTUALIDAD-AÑO 2014- según los DATOS OFICIALES (Ver Volumen II. Anexos).



Antes de abordar el estudio del núcleo principal de este informe, que no es otro que el análisis de los resultados obtenido en la Consulta-Sondeo por muestra llevada a cabo en los primeros meses de este año 2014, y para mejor saber de que estamos hablando conviene presentar, para tenerlos en cuenta, los datos oficiales más actualizados de la población residente en nuestra Diócesis.

Son datos del Padrón de Enero del 2013, últimos disponibles a nivel de todos los municipios de nuestro territorio, y son, eso, los últimos oficiales lo que no quiere decir que sean exactos y apodícticos.

Por la experiencia investigadora sabemos que suelen estar "inflados" con relación a la realidad poblacional del invierno en los pueblos (la mayoría del año), y "desinflados", es decir a la baja, con relación a la población rural en el mes de Agosto, o durante las Fiestas Patronales, pero son los que son. No tenemos otros y a ellos debemos atenernos._____

Nota: En una relativamente reciente investigación sobre los Pueblos de 1ª y 2ª Línea de Raya de la Diócesis (año 2008) pude comprobar cómo en el invierno en estos pueblos no llegan a vivir el 40 % de las personas que figuran en los Datos del Padrón. (La Raya... como es. Caritas de >Salamanca, Guarda y Ciudad Rodrigo. 2008)._____

Vamos pues a tratar de presentar primero el mapa de parroquias y arciprestazgos, porque este bien puede ser un material útil para la consulta, y una nota aclaratoria sobre las zonas de análisis elegidas, y seguidamente los análisis de los datos demográficos básicos de las Zonas elegidas.





SOBRE LAS ZONAS DEL ESTUDIO. -

MAPA DE Parroquias y arciprestazgos.

Este es el mapa detallado de parroquias y arciprestazgos de la Diócesis de CR.



Para realizar el Sondeo a la Población previo a la Asamblea Diocesana hemos dividido la Diócesis en TRES GRANDES ZONAS que sobre el mapa se identifican trazando una línea imaginaria de oeste a este, desde Fuentes de Oñoro (oeste) a Monsagro (este), incluyendo a estas dos parroquias en la Zona Sur, y haciendo de las parroquias de Ciudad Rodrigo zona propia, y creando otra al norte de esta línea imaginaria. Así pues la correspondencia entre zonas y arciprestazgos es esta:

(Aquí mapa de Domingo)

1. - **Zona Norte:** Arciprestazgos de La Ribera, Abadengo, Campo Charro, Yeltes y partes norte de los arciprestazgos de Argañán y C. Rodrigo.

2. - **Zona Sur:** Arciprestazgos de Águeda (El Rebollar y el Alto Águeda), y sur de los de Ciudad Rodrigo y Argañán.

3. - **Zona de la Ciudad de Ciudad Rodrigo.** Son pues tres Zonas desiguales en población y que nos sirven solamente a efectos de mejor conocer las diferencias sociales en el caso de que estas se den.



LOS DATOS DEL PADRÓN, por género y zona.



Observación previa: Hemos creído oportuno presentar los datos del Padrón del 2013, en detalle, por género, zona a zona y pueblo a pueblo en su totalidad en volumen aparte (VOLUMEN II) en el que se incluyen todos los Documentos, Oficiales o de nuestro Sondeo, en los que, como Fuentes de Estudio se ha basado este Informe y lo hacemos para facilitar la lectura del núcleo de la Investigación por un lado descargándolo de tablas farragosas, y por otro la consulta de los datos directos a los estudiosos o interesados que acudan a consultar el Volumen II.

Alguna reflexión sobre el conjunto de esos datos.-

La pérdida constante de población.- El total de la población de la Diócesis no llega ahora a los 38,600 hab. Y ese negativo dato, no deja de ser, por conocido, el HECHO MAS PREOCUPANTE porque refleja la tendencia a LA PERDIDA SECULAR DE POBLACIÓN que comenzó en los años 60 del pasado siglo.

En el año 2009- hace 6 años- en el **Observatorio de la Realidad Social de la Diócesis de Ciudad Rodrigo**, se puede leer lo siguiente:

"Los datos demográficos (población), los estáticos y los evolutivos, son (yo diría) el "indicador" más claro de la prosperidad o la pobreza de una zona geográfica. La "prosperidad" y la riqueza de una zona -por sus recursos naturales, por su posición geoestratégica, por decisiones políticas de ser, o no, centros de poder y decisión- se asocia naturalmente con la mayor densidad de población, a más de, por sus altas tasas de población joven, población activa y población ocupada. "A un panel de rica miel cien mil moscas acudieron"... La gente que busca trabajo, y que quiere mejorar su situación "emigra" allí. En España; a Madrid, P. Vasco, Cataluña, Baleares, Levante... Al "arco mediterráneo" y Madrid región. Allí hay dinero, industrias, servicios, infraestructuras etc. y sobre todo allí está el poder y las decisiones... Por el contrario las zonas deprimidas y "exprimidas" son emisoras continuas "hasta el agotamiento" de sus recursos humanos.

Nuestra zona (la Diócesis) en los años 50 del pasado siglo **llegó a tener más de 100.000 habitantes**. Desde los años 60 la curva de descenso de población, por la emigración de los "mejores recursos humanos en edad productiva-económica y biológicamente" (personas jóvenes en edad de trabajar y procrear), no ha parado de progresar. El fenómeno ya lo visualizamos ya de memoria de tanto oírlo, o repetirlo.

En 50 años aproximadamente la zona ha perdido más el 60% de sus efectivos poblacionales. Y las pérdidas poblacionales han sido, y siguen siendo mayoritariamente de personas jóvenes. Las consecuencias demográficas son claras: **la población envejece, crece la tasa de dependencia, decrece la tasa de remplazo hasta límites extremos, muy pocos trabajan y ganan dinero por trabajar, la sociedad, en gran parte, vive subvencionada** (de las pensiones y otras prestaciones), **falta "masa crítica", es una población mayoritariamente acrítica y "conservadora" de lo poco que tienen, se "encoge" y se empobrece** progresivamente y más o menos paulatinamente, o a mayor ritmo.

La población actual de la Diócesis -(se hablaba del año 2009)- la real, **no supera los 45.000 habitantes**, cifra esta que se cita con frecuencia sin haber hecho un examen demográfico escrupuloso: pero que yo acepto como cifra aproximada. **El ritmo de pérdida media de personas por año en la Diócesis desde los años 60 es de aproximadamente 1.200 personas por año, y ese ritmo no se ha frenado mucho aún (-800 personas por año en la actualidad) continua, y ese es el "más fiable indicador" de la realidad demográfica, social y laboral de la Diócesis.**

Esta es la "tragedia" principal de esta zona, y la "reacción" ante el problema cada vez es más difícil, por no decir "más imposible". Sigue subiendo la tasa de envejecimiento y de dependientes y bajando la tasa de juventud. La población y sus dirigentes parecen ya "resignados".

Por no cansar más con datos conocidos solo cabe recordar los datos globales de población oficiales de los ultimísimos años:

1.- EVOLUCIÓN DE LA POBLACIÓN GLOBAL DE LA DIÓCESIS EN LOS ÚLTIMOS 5 AÑOS

Año 2009= 45,000 hab.

Año 2012= 39,248 hab.

Año 2013= 38,856 hab.

GRÁFICO EVOLUTIVO DE LA POBLACIÓN DE LA DIÓCESIS EN 5 AÑOS.

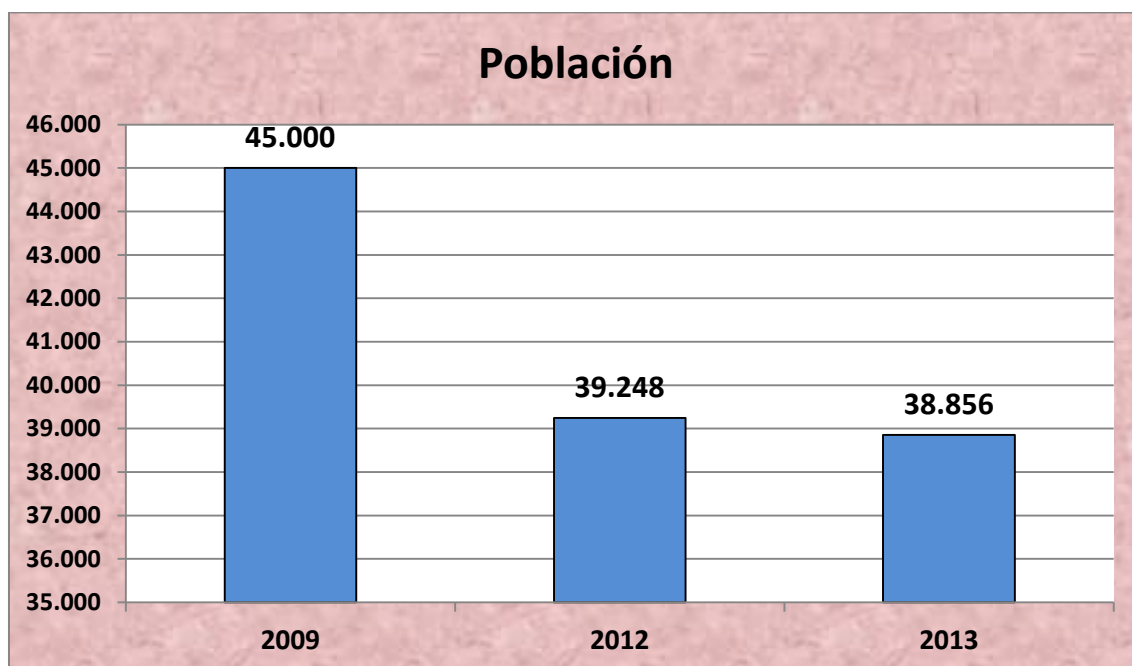

En Cuatro años, (09-13), se han perdido 6,144 habitantes (el 13'6 % del total), es decir, unos 1,536 pobladores por año (3'4 % por año), lo que significa, a las claras, que **se ha incrementado el ritmo de pérdida de población en estos años de crisis -de 1,200 por año en el 2009 a 1,536 en la actualidad- precisamente perdiendo aún más población joven, por el crecimiento del paro y por la desaparición de cada vez más puestos de trabajo, propiciado aún más el envejecimiento de la poca población que va quedando, viviendo estas personas muy mayores cada vez más solos/as sobre todo en los pueblos.**

No es fantasía pensar, aplicando a la reflexión sobre estos datos una simple operación matemática, que perder población a este ritmo (1536 hab. x año), si hay suerte y no aumenta el ritmo de pérdida, y si Dios y los hombres no hacen (hacemos) nada para modificar la tendencia, que a este territorio le queda vida humana para unos 25 años más, es decir hacia el 2040 esto será ya un absoluto desierto. Será como las Ruinas de Pompeya, con sus monumentos conservados para la Historia y el turismo exterior de fin de semana.

Estamos seguros que esto no ocurrirá, porque algunas de las causas de que esto ocurra, tendrán que cambiar, deberán, cambiar, van a cambiar...Seguro.

Este es el hecho principal y más preocupante de todos los que ocurren en la Diócesis: **LA CONTINUA PÉRDIDA DE POBLACIÓN**, sobre todo población joven, y el creciente envejecimiento, **EN ESTA ZONA SUR-OCIDENTAL DE LA PROVINCIA DE SALAMANCA.**

El otro **HECHO MAYOR**, derivado de este es el continuo proceso de **ENVEJECIMIENTO DE LA ZONA por la huida de los jóvenes** y por la natural ausencia progresiva de nacimientos.

En resumen: -Despoblación, envejecimiento, empobrecimiento, y soledad:
Tendencia inexorable a la desaparición si no se hace nada para evitarla.

-Otra manera de ver el mismo triste fenómeno, de la desaparición de las gentes de los pueblos, es que estamos asistiendo a la desaparición del mundo rural tal como lo hemos conocido. Ya no existe. En palabras de J. Carlos Sánchez en un Pregón festivo de hace unos años en Fuenteguinaldo que hacemos nuestras, "el mundo rural está dando sus últimos estertores. Con su desaparición, *se pierde una cultura legendaria que ya no volverá nunca*, casi la misma cultura de Abraham. Morirá un modo de vida que no podrá ser atrapada en las colecciones de cancioneros, ni en pregones como éste. Están desapareciendo los que conocieron y vivieron por dentro ese modo de ser pueblo, de ser vecino, de ser hombre o mujer, niño o anciano, joven o adolescente en unos parajes con tradiciones milenarias y costumbres ancestrales".

"Estas raíces de las que hablamos no son simples nostalgias, ni simples recuerdos, son experiencias tan pegadas a la tierra, tan plantadas en el acontecer de las estaciones, tan familiares en los juegos, tan respetuosas con los mayores, tan recatadas en los rezos y en los amores. Experiencias del nacer y el morir como ciclos vitales normales, con el dolor de los que morían y con el gozo de los que nacían. Una cultura que nutrió y penetró a lo largo de los años en la misma vida de todas las ciudades"

Eso es lo que está desapareciendo con la despoblación.

Anexo ilustrativo:

EN DEFENSA DE LOS PEQUEÑOS PUEBLOS, CONTRA LA EXPOLIACIÓN DE LOS BIENES COMUNALES Y CONTRA LA DESPOBLACIÓN RURAL

Con el Video cuyo Link adjuntamos por su indudable interés informativo y reivindicativo se pide la participación de todos, buscando a esos pueblos sin conocimiento de cuentas.

Para defender la vida de los concejos y su problemática actual, y para que las personas conozcan que es la vida rural concejil, la autogestión de los bienes comunales y los beneficios que estos representan a los habitantes de los pueblos.

El vídeo se ha subtitulado al inglés para que llegue a todas las partes del mundo. El vídeo está en el siguiente enlace:

https://www.youtube.com/watch?v=Otvu03VFy_Y.

Como complemento a estas reflexiones añadimos aquí, por considerarlas de interés, las realizadas recientemente por un profesional de la Enseñanza afincado en Ciudad Rodrigo, **D.Emilio Martín Serna**, y publicacdas en la pag. WEB [www.CiudadRodrigo. Net](http://www.CiudadRodrigo.Net).

**Diagnóstico socioeconómico de la Comarca
de Ciudad Rodrigo**

(11 -03-2014)

"Me gustaría realizar un análisis de la situación socioeconómica de nuestra comarca mirobrigense. Analizando brevemente como veo yo las debilidades de la zona, cual es su potencialidad y sus puntos fuertes. Cuales sus puntos débiles y como una colaboración con nuestro vecinos los portugueses nos llevaría a un mayor desarrollo socioeconómico.

En primer lugar y en lo relativo a las debilidades hay que señalar la despoblación (ver datos en mi página web http://www.scribd.com/fullscreen/199240305?access_key=key-uwp1r9axd73rmv73bjo&allow_share=false&escape=false&show_recommendations=false&view_mode=scroll que muestran el claro envejecimiento, lo que supone que **no hay relevo generacional, motivado en gran parte por la escasez de puestos de trabajo que fijen población;** muchas veces por falta implicación de la población y las administraciones.

Esto viene motivado en gran parte por la **baja implicación de los profesionales y técnicos que no viven en la zona y la baja cooperación entre las distintas zonas de la comarca.** A lo que tenemos que unir el **escaso apoyo a la agricultura y la ganadería** lo cual provoca una gran estancamiento y aislamiento de los núcleos de la zona. A lo que hay que sumar que la población no defiende, ni lucha, ni promueve la zona; al considerar que existe una carencia de servicios básicos, sanitarios, infraestructuras, deportivos, sociales, juveniles, los cuales hay que decirlo han mejorado sensiblemente en el último decenio 2004/2014.

Considero también que hay una **importante debilidad del asociacionismo y del cooperativismo;** hay poca innovación, y creatividad empresarial o al menos se necesita que esta aumente.

En cuanto a su potencialidad podemos señalar una serie de puntos fuertes en el haber de esta comarca mirobrigense:

En primer lugar el **Patrimonio histórico de Ciudad Rodrigo y comarca,** lo cual ha potenciado el turismo rural y el turismo gastronómico. Ahí están las cifras que se dan. Sobre todo tras la celebración de Las Edades del Hombre en el 2006 y el conocimiento que se tuvo de Ciudad Rodrigo y comarca. Creo que otro punto fuerte son las industrias agroalimentarias, las cuales se deben potenciar y aunar sus esfuerzos. **Otro punto fuerte es el empleo en servicios sociales y en la atención a personas mayores,** con las diversas residencias y la labor de CEAS y otros colectivos. Por último el **uso y potencialización de las nuevas tecnologías aplicadas a la producción de productos de calidad** y a los procesos de trazabilidad sin perder el carácter artesanal sería otro de nuestros puntos fuertes.

En cuanto al debe, los puntos más débiles de esta estructura socioeconómica y que no se me ofendan muchos mirobrigenses, destacaría "**Individualismo**", el que cada sector trabaja su terreno, cierto abandono institucional, la falta de carácter emprendedor de muchos jóvenes y no tan jóvenes, que esperan que alguien de fuera venga y "monte algo".

*El empresariado es "cómodo" y por unos o por otros, no hay marketing para la promoción de la zona y de sus productos. Un punto débil de toda la provincia y de Ciudad Rodrigo, como no podía ser de otra manera, es el **excesivo centralismo de Valladolid**, que además está bastante lejos. A esto habría que añadir, los **recursos naturales aún por explotar: turismo, río Águeda, micología, fauna, flora, etc.***

*Por último y para unir con el último punto señalar que para muchos miembros de nuestra comunidad fundamentalmente empresarios **la frontera no ha desaparecido**. En este sentido una mayor colaboración con nuestros vecinos, como se está haciendo a nivel histórico y turístico con Almeida, mejoraría este panorama que analizó aquí en síntesis.*

Sería importante crear sociedades y empresas, con capital mixto, para producir y comercializar productos de la zona de manera conjunta, así como realizar encuentros periódicos entre las escuelas, los institutos y las asociaciones de ambas zonas, programando actividades en común. Y por supuesto fomentar los dos idiomas a ambos lados de la frontera, así como fomentar encuentros entre empresarios que permitan establecer relaciones e intercambios empresariales.

*El **potenciar el uso de Internet para dar a conocer la zona, la organización de ferias agroalimentarias conjuntas.***

*La **realización de encuentros empresariales** para conocer a empresarios, profesionales y técnicos de la zona portuguesa y trabajar la cooperación desde las instituciones universitarias, sería un aspecto importante.*

Por último crear cooperativas comunes o una estructura de servicios y negocios comunes para explotar y difundir los recursos locales de ambas zonas. Todos estos puntos, resumen en síntesis la visión que yo tengo para mejorar esta comarca con muchos riesgos y con grandes carencias".





1.2.-Análisis de los datos oficiales del Padrón 2013 agrupados por diferentes variables.

-La población por Género y Zonas.-

POBLACIÓN DE LA DIÓCESIS DE CIUDAD RODRIGO POR ZONAS.

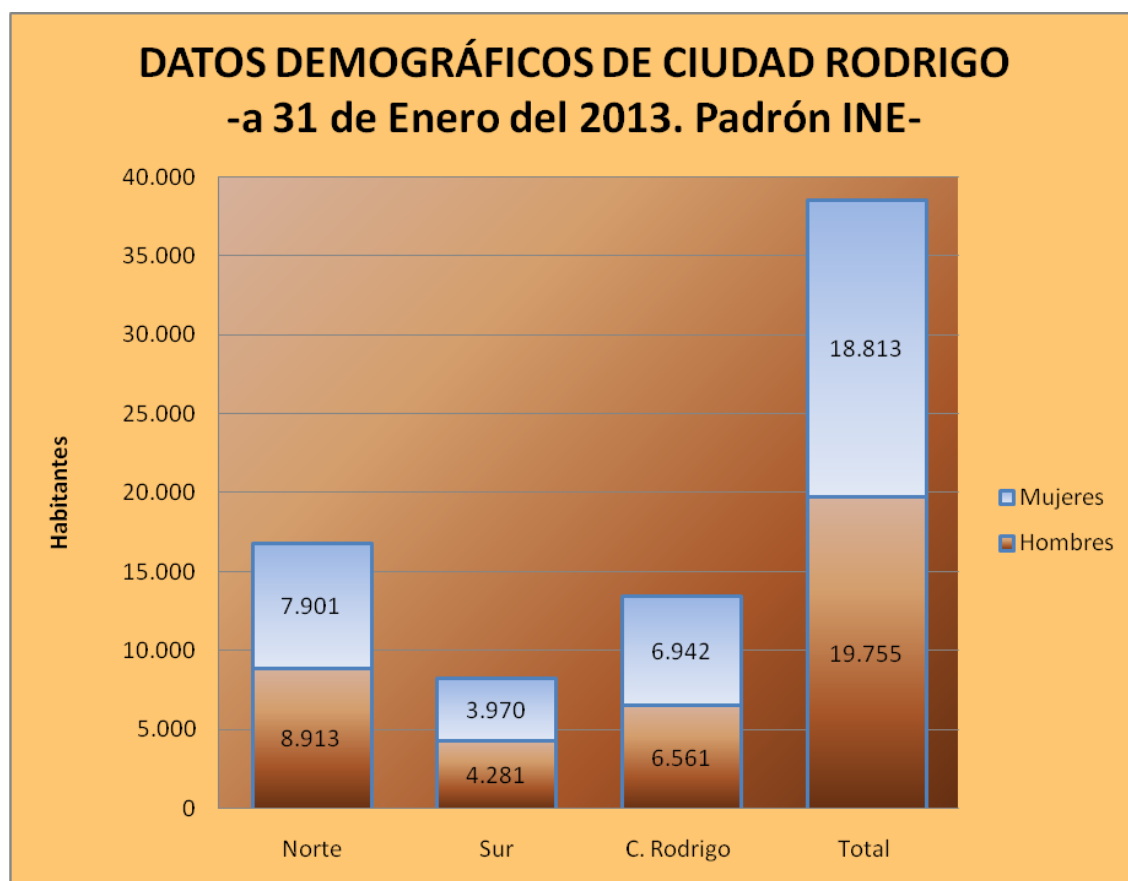

Veamos ahora con más detalle, agrupando datos de municipios, la distribución de la población actual por géneros y zonas.

Tabla 1.1 Población de la Diócesis de Ciudad Rodrigo por Zonas y Géneros, en N°s y %.

	Hombres		Mujeres		Total.		
	N	%	N	%	N	%	
Norte	8,913	53'0	7,901	47'0	16,814	(43'5%)	100
Sur	4,281	51'8	3,970	48'1	8,251	(21'5%)	100
C.Rodrigo	6,561	48'5	6,942	51'4	13,503	(35'0%)	100

Total 19,755 51'2 18,813 48'8 38,568 (100/100) 100

Fuente: DATOS DEMOGRÁFICOS DE Ciudad Rodrigo (Diócesis) a 31 de Enero del 2013. Padrón del INE.

HECHO DEMOGRÁFICO A RETENER:

HECHO MAYOR: LA MASCULINIZACIÓN: Hay más hombres que mujeres, hecho más claro en las zonas más rurales. Indicador claro del gran deterioro que sufren estas poblaciones.

Las mujeres, que suelen vivir más, en este caso "escapan antes", se van a seguir viviendo donde mejor pueden hacerlo, emigran con mayor intensidad de las zonas más incómodas y carentes de servicios. Por elemental y evidente habrá que recordar que la masculinización progresiva lleva inevitablemente a la infertilidad y la falta de remplazo. Los machos solitarios no se reproducen. La especie humana acabará desapareciendo de estos territorios si siguen de ellos huyendo las mujeres, y no se corrige la dirección y la tendencia de la evolución demográfica actual.

Grafico 1.1.- Población de la Diócesis por Zonas y Géneros.

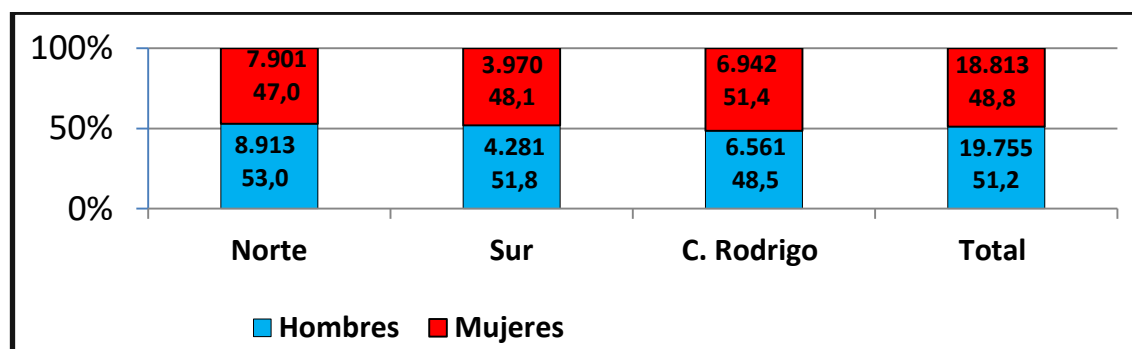

Se puede observar este mismo hecho de mejor y más simple manera en esta tabla y este gráfico.

POBLACIÓN: 38.568

Tabla 1.2. Mayor Masculinización en las zonas rurales (en %)

	Hombres	Mujeres	Total
Norte.	53'0	47'0	100
Sur.	51'8	48'1	100

C.Rodrigo. 48´5 **51´4** 100

Media **51´2** 48´8 100

Gráfico 1.2. Mayor Masculinización en las zonas rurales vs mayor feminización en CR (en %)

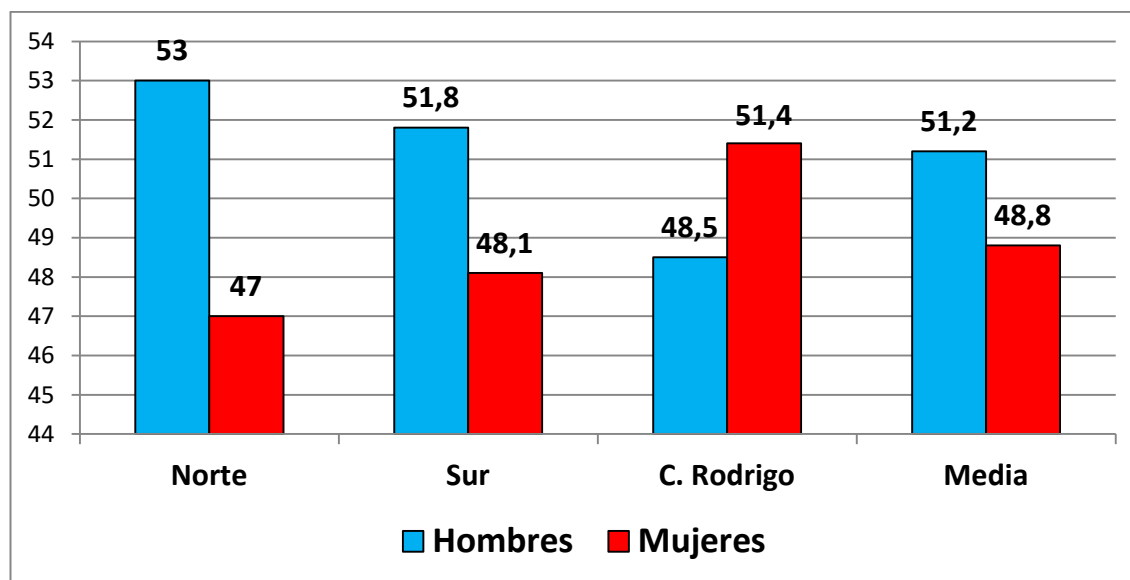

Tanto

en la Zona Norte como en el Sur- más rural aún- los hombres superan ampliamente el número de mujeres. En el conjunto de la Diócesis sucede lo mismo. Tratándose como se trata de una población muy envejecida en las que las mujeres suelen ser mayoría este hecho no deja de ser singular, y que merece reflexión para encontrar, si las hay, otras explicaciones y calibrar las consecuencias sociales que de ello se derivan.

1.3.-La población en su conjunto por Zonas.-



Sobre el reparto del conjunto de la población por zonas conviene retener los siguientes datos:

Tabla 1.3. -Reparto de la Población por Zonas en números absolutos en el 2013.

	N	%
Norte	16.814	43´5
Sur	8,251	21´5
C.Rodrigo	13,503	35´0
Total	38,568	100

Gráfico 1.3.-REPARTO DE LA POBLACIÓN. POR ZONAS.



Gráfico 1.4.-REPARTO DE LA POBLACIÓN.POR ZONAS.



Tanto en la tabla como en los gráficos se observa que hay más población en el Norte que en el Sur, pero eso solo significa que responde a la división que hemos

elegido.

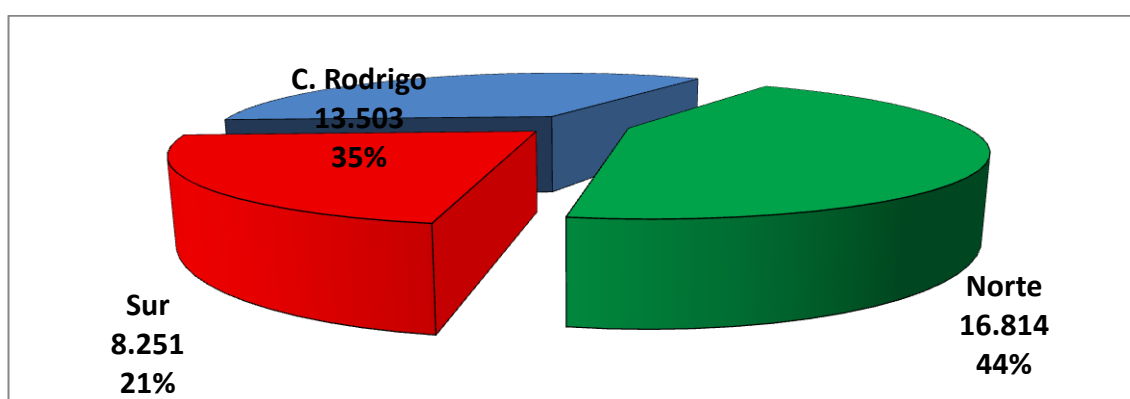
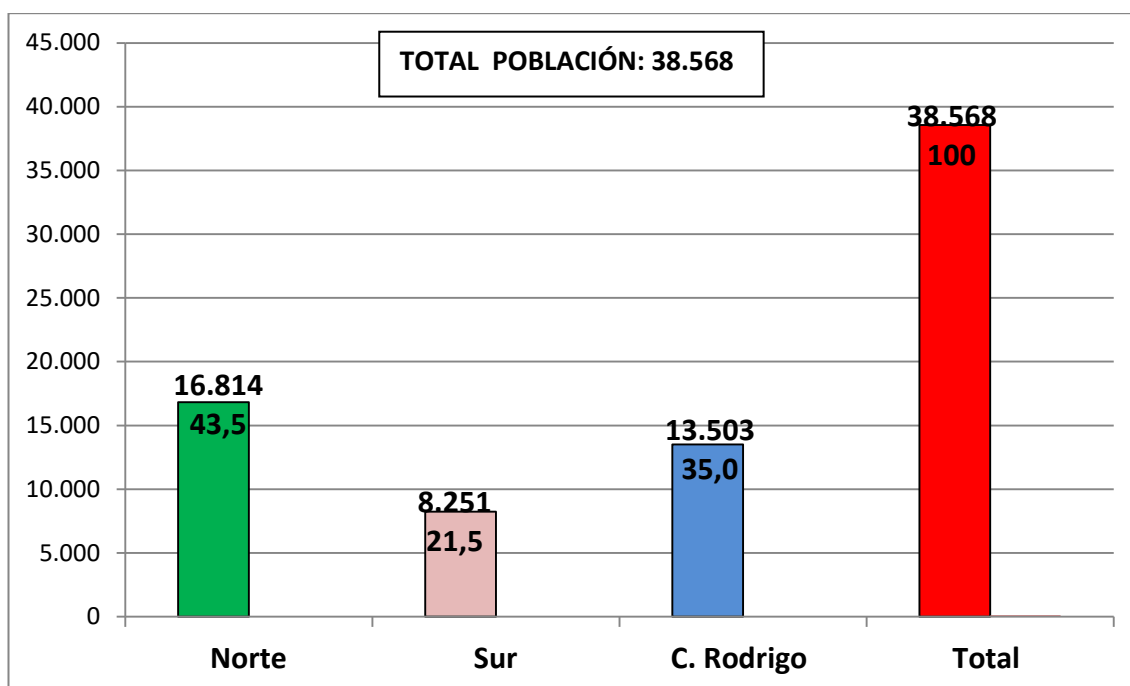

1.4.-La población por edades.-

Este es el reparto, o la pirámide de edades actual:

Tabla 1.4- N° Absoluto y % de personas por edades:

La perfecta pirámide invertida.-	N	%
• Menores de 15 años:	3,090.	8´01
• Jóvenes 15-35 años	5,133	13´30
• Adultos 36-64.	15,355	39´80
Mayores de 65años.	14,990	39´89
Total	38,568	100

La perfecta pirámide de población invertida. -

	HAB.	%
• Mayores de 65 años.	14,990...	39´89
• Adultos 36-64.	15,355...	39´80
• Jóvenes 15-35 años	5,133...	13´30
• Menores de 15 años:	3,090...	8´01
Total	38,568...	100



Nos fijamos en los dos sectores extremos, los más débiles y dependientes, al menos en teoría: **los Menores, y los Ancianos**. Una comparativa nos sitúa de modo elocuente en la situación demográfica que tiene (o padece) la diócesis, y que tiene mucho que ver con la desaparición del fenómeno de "reemplazo generacional", que no existe.

Tabla 1.5. Comparación de Porcentajes de población sobre su total que suponen los Menores de 14 años (tasa de juventud) y los mayores de 65 (tasa de envejecimiento) en la Diócesis, la Provincia de Salamanca, Castilla León y España. (Datos aprox.)

	Tasa de Juventud (-14años)	Tasa de envejecimiento (65 y +)
Dioc. Zona rural.....	6´0 %	50´00 %

Media Dioc.....	7'5 %.....	39'89 %
Zona Urbana.....	11'8 %.....	33'33 %
Salamanca Prov.....	11'0 %.....	26'00 %
CYL.....	12'0 %.....	26'00 %
España.....	15'5 %.....	16'50 %

Gráfico 1.7.-Comparativa de tasas de Juventud y envejecimiento en distintos ámbitos.

TASA DE JUVENTUD (-14AÑOS)

% sobre total Población TASA DE ENVEJECIMIENTO (65 Y +)
% sobre total población.

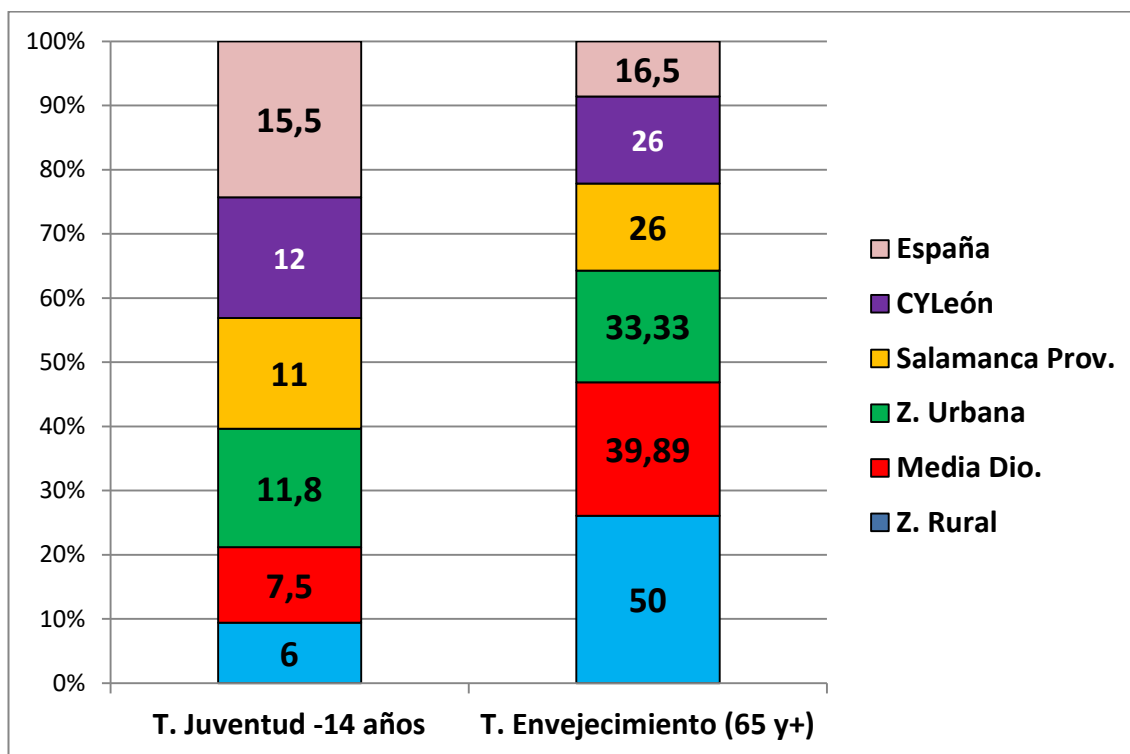

Hay 23'4 puntos de diferencia en más entre la tasa de envejecimiento de la Diócesis y la que hay en la media de España. El dato es tremendamente elocuente y se observa muy bien en el siguiente gráfico.

Gráfico 1.8.- Tasas comparativas de juventud y envejecimiento en distintos ámbitos geográficos, Zonas- Diócesis- Provincia-España

Las tasas de juventud y de envejecimiento en el conjunto de España son similares, (+-15% en los dos casos), lo que asegura el "reemplazo generacional" por el momento por un movimiento vegetativo poblacional relativamente normal.

En las Zonas rurales de nuestra diócesis hay 44 puntos porcentuales de diferencia a favor de la tasa de envejecimiento. Ni hay "reemplazo generacional", ni movimiento vegetativo normalizado. Es **peligrosísimamente anormal por negativo**.

Otro modo de ver el mismo fenómeno es este:

Gráfico 1.9. Comparativa tasas juventud y envejecimiento.

TABLA .1.5

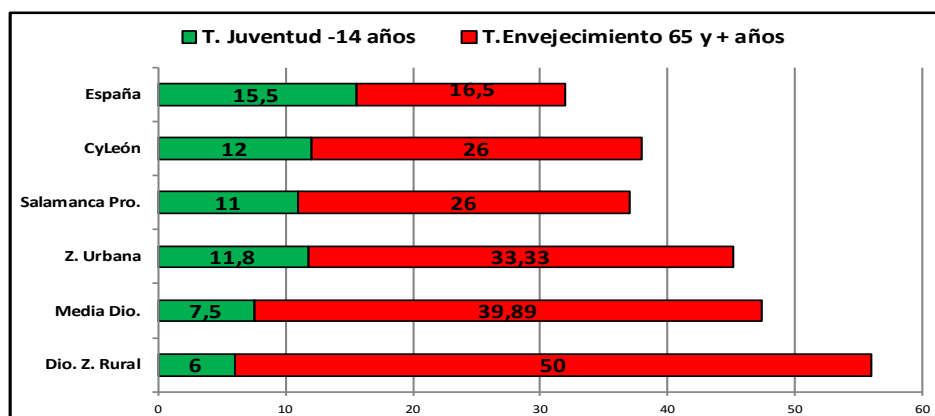

La tabla y los gráficos precisan de pocas explicaciones: Es claro que las tasas de juventud son +- la mitad de las medias de España, y que las tasas de envejecimiento doblan o triplican las medias del Estado. La mitad de la población de la Diócesis en la zona rural está más allá de la 3ª Edad y solo 7'5 de cada 100 tienen menos de 14 años.

Además de envejecimiento estos datos proclaman que, como es obvio, se está acelerando la despoblación por la falta del "reemplazo generacional" repetidamente citado.



1.5.-LOS MENORES DE 14 AÑOS.-



Los datos relativos a LOS MENORES DE 14 AÑOS en el último Padrón por Zonas son estos: Son solo +-3090 los menores de 14 años de la Diócesis y representan +- el 8% del total de la población. Son la base de una pirámide invertida con serio peligro de "derrumbarse" por la "falta de base" y el gran peso de la parte superior.

Por **grupos de edad** (de 5 en 5 años) los MENORES se distribuyen así:

Tabla 1.6.- MENORES DE LA DIOCESIS POR GRUPOS DE EDAD.

Grupos	N	%Sobre Menores.	% sobre Población Total.
0 a 4 años.....	903	29' 22	2' 3
5 a 9.....	1,057	34' 20	2' 7
10 a 14.....	1,130	36' 60	3' 0
Total.....	3090	100	100

Se observa, también entre los más pequeños, que en las edades más jóvenes son cada vez menos, y en las de mayor edad son más los menores sobre el total, es decir, es claro que disminuye la "tasa de remplazo": Son cada vez menos los niños/as que nacen.

No sucedía eso en los años 60 como muestra esta foto "revival".

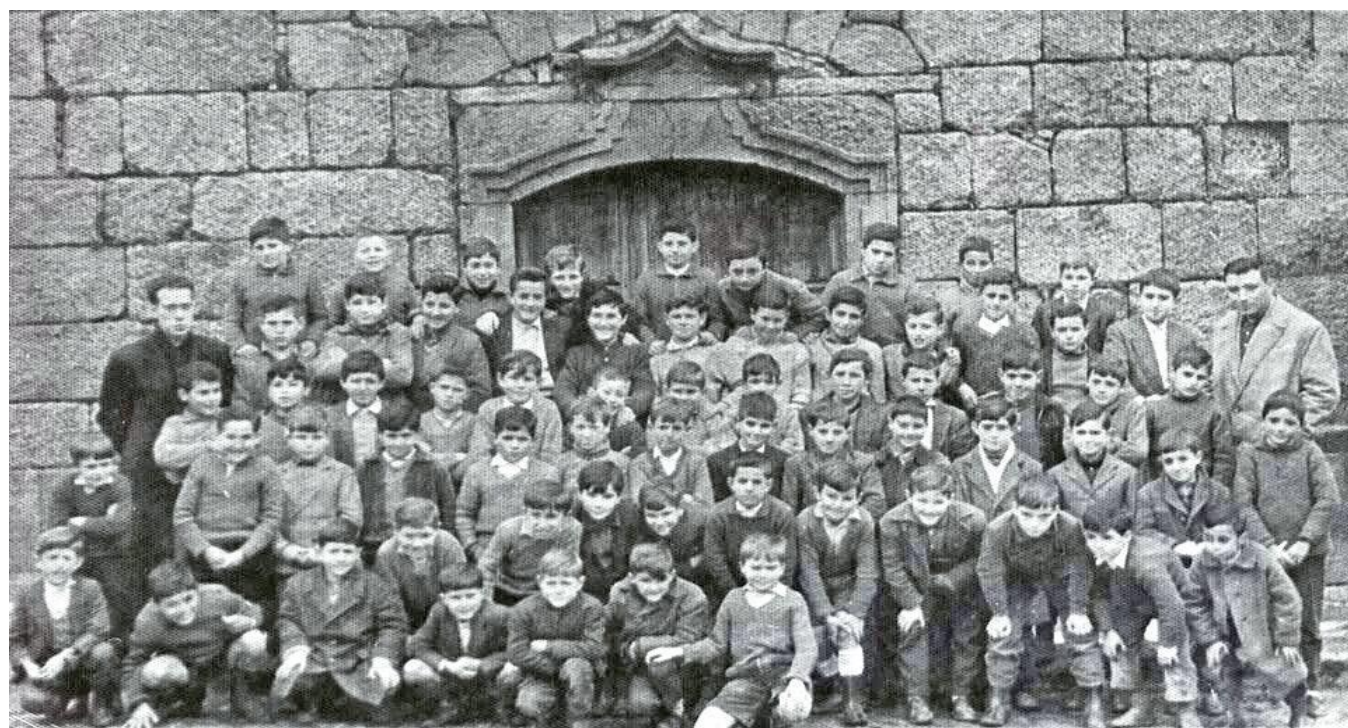

Nota: La foto es de Navasfrias, años 60. Solo de un pueblo y solo niños. Niñas había otras tantas. La foto es elocuente. Por comparación... ¡Eran otros tiempos!

_____ Por otro lado puede observarse también aquí la **masculinización**. Que son **menos las mujeres que los varones** también entre los menores excepto en la Sur donde entre los menores predominan las mujeres.

Tabla 1.7. Niños y Niñas menores de 14 años en la Diócesis.

Zonas	Niños		Niñas		Total Menores	
	N	%	N	%	N	%
Norte	549	53'9	485	46'91	1034	100
Sur	219	47'70	240	52'30	459	100
C.Rodrigo	818	51'2	779	48'78	1597	100
___ Total	1586	51'32	1504	48'68	3090	100



Estos son los datos por Zonas de forma gráfica:

Gráficos de la tabla 1.7. Reparto de género entre los menores por Zonas.

TABLA 1.7.
TOTAL MENORES DE 14 AÑOS ZONA CIUDAD RODRIGO



TABLA 1.7. ZONA NORTE
NIÑOS Y NIÑAS MENORES DE 14 AÑOS



Solo en la zona de Ciudad Rodrigo superan las niñas a los niños.

Para niñas y niños el reparto por edades y zonas es el de las dos siguientes tablas:

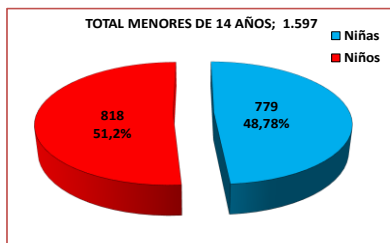
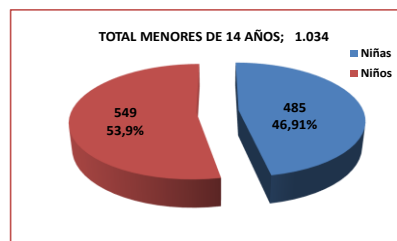
Tabla 1.8.-Grupos de edad por zonas entre las niñas.

Años	0 a 4		5-9		10-14		Total	
	N	%	N	%	N	%	N	%
Zonas								
Norte	146	30´1	150	30´9	189	38´9	485	100
Sur.	72	30´0	79	32´9	89	37´1	240	100
C.Rodrigo	229	29´3	282	36´2	268	34´4	779	100
Total	449	29´8	511	33´9	546	36´3	1504	100

En las tres zonas la cohorte más numerosa es la de las niñas mayores, aunque las de 0-4 parecen apuntar algo de recuperación muy pequeña en las dos zonas rurales. En CR superan las medias las dos cohortes de edades más mayores.

Entre los niños sucede esto:

Tabla 1.9.-Grupos de edad por zonas entre los niños.

Años	0 a 4		5-9		10-14		Total	
	N	%	N	%	N	%	N	%
Zonas								
Norte	142	25´8	181	32´9	226	41´1	549	100
Sur	57	26´0	83	37´9	79	36´1	219	100
C.Rodrigo	257	31´4	282	34´5	289	35´3	818	100
Total	456	28´7	546	34´4	584	36´8	1586	100

Las desviaciones sobre las medias globales- señalas en rojo- entre los niños están repartidas así:

-0 a 4 años-la más alta desviación en más se da en CR. Esto está a indicar que el remplazo es mayor en esta zona que en las dos rurales.

- 4 a 9 años, la desviación superior sobre su media se da en la zona Sur, en la Zona Norte la desviación superior se produce en las edades mayores, lo cual

quiere decir que es en esta Zona Norte donde más problemático es el remplazo porque nacen aún menos niños/as.

Resumiendo:

- Escasa población infantil en toda la Diócesis pero especialmente en los pueblos. Son solo 3,090 niños/as en el total, y son muy pocos en los pueblos de, sobre todo, la Zona Sur que es a la vez la menos poblada.
- En general son más los varones que las mujeres, excepto en la Zona Rural Sur.
- El remplazo es problemático, o por mejor decir negativo e indicador claro de pérdida de población.
- Las cohortes de edad inferiores siempre y en todo caso son menos numerosas que la superior (10 a 14 años), es decir, cada año nacen menos niños/as que el anterior. Esto es más claro en el Zona Norte.



RECOPILANDO algunos datos sobre Los Menores:

Del total de los 79 Municipios de la Diócesis hay...

- 3 Municipios que no tienen ningún menor = 3'8%

- 19 que tienen entre 1 y 5 niños/as= 24'0%

- 18 que tienen entre 6 y 10 = 22'8%-

Y EL RESTO (39Municipios), = 49'4%) que tiene 11, o más menores.

1.6.-Los otros datos demográficos del Estudio provenientes del Sondeo.

Nota previa.- Hasta aquí los datos analizados tienen como Fuente directa el Padrón de habitantes del INE de 1 de Enero del 2013. De ahora en adelante todos los datos presentados y analizados, para la población joven y adulta, provienen de la Consulta- Sondeo por muestra realizada en la Diócesis en los primeros meses de 2014. Hablamos en este capítulo primero de las características biológicas (Género y Edad), la salud y la de las familias de una Población- la de 15 años y más- de un total de 35,478 personas.



Los jóvenes y adultos por género y zonas.-

a) Distribución geográfica de la población mayor de 15 años.-

La dimensión de los núcleos en los que habitan las personas de 15 y más años,
Y LAS ZONAS EN QUE RESIDEN,

PEQUEÑOS NÚCLEOS RURALES.-
GRÁFICO. LA DIMENSIÓN EN HABITANTES DE LOS NÚCLEOS EN LOS
QUE RESIDE LA POBLACIÓN. (%)

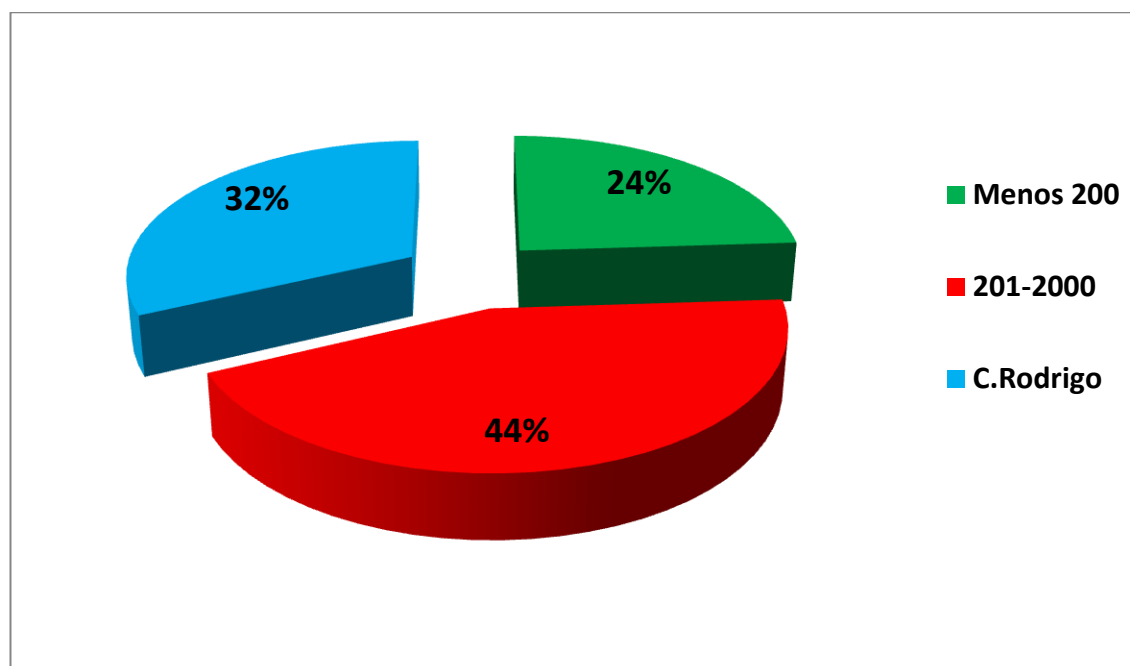

La Diócesis de Ciudad Rodrigo es eminentemente rural con predominio de los núcleos pequeños. La cuarta parte de su población habita en núcleos rurales que no superan los 200 habitantes. Algo más del 44% vive en poblaciones que tienen entre 400 y 2,000 hab. y solo un tercio vive en el Municipio principal, Ciudad Rodrigo que ronda los 15,000 y que por lo tanto es urbano, o al menos semi-urbano.

En resumen: Unas 15,000 personas empadronadas son urbanas, y el resto, +- 23,000 son rurales. Esta ruralidad predominante influye en muchos aspectos tanto de los problemas como de los valores existentes.

Tabla 1.10.-Las Zonas donde residen los mayores de 15 años. -

N	%	Estim. En N° Abs.
---	---	-------------------

1.- Norte_____	253	41´9-----14,875 pers.
2.-Ciudad Rodrigo____	203	33´6----- 11,921 "
3.-Sur_____	148	24´5-----8,682 "

Total_____ 604 100-----35,478 personas empadronadas.

Naturalmente la distribución geográfica de estos datos del muestreo responden a los que hemos presentado anteriormente provenientes del último Padrón y referidas a la población de 15 y más años. En este caso referentes a los jóvenes y a los adultos. Hay más población en la Zona Norte y menos en la Sur, pero eso ha sido fruto de nuestra zonificación.

b) Características demográficas personales de la Población de 15 años y más.

-Indicadores biológicos e involuntarios: Género, edad y número, dimensión de los de hogares, y salud de la población.-



a) Género.-

Tabla 1.11.- Distribución de Géneros.-

	N	%	En N° Abs.+
1.- Hombres_____	305	50' 5---	17,916 pers.
2.-Mujeres_____	299	49' 5----	17,562 pers.
<hr/>			
Total_____	604	100-----	35,478 pers.

También con los Datos del Sondeo se comprueba como la tasa de feminización (mujeres x 100 hombres) de este sector poblacional es de 0' 98. O sea 98 mujeres por cada 100 hombres. Es decir, es negativa. Hay más hombres que mujeres lo cual no suele ser normal en poblaciones de estas edades en España y en otros países de Europa.

Las mujeres solo superan a los hombres en la zona más urbana de Ciudad Rodrigo, y el mayor grado de masculinización de la población se da en la Zona Norte, que a la vez es la más envejecida.

b) Las Edades:-

Tabla 1.12. -Las cohortes de edades. -

AÑOS CUMPLIDOS ENTRE LOS CONSULTADOS.

	N	%	En N° Abs. Aprox.
1.-Menos de 35____	87	14' 4-	Jóvenes----5,100 pers
2.-De 36 a 55_____	156	25' 8-	Adultos jov. 9,150 "
3.- De 56 a 65_____	98	16' 2-	Adul. May.--5,750 "
4.-De 66 a 75_____	173	28' 6-	3ª Edad-- 10,150 "
5.- 76 y más_____	90	14' 9-	4ª Edad--- 5,328
<hr/>			
Total-----	605	100-----	35,478

Gráfico. AÑOS CUMPLIDOS en % de Población y nº de Personas en cada cohorte.

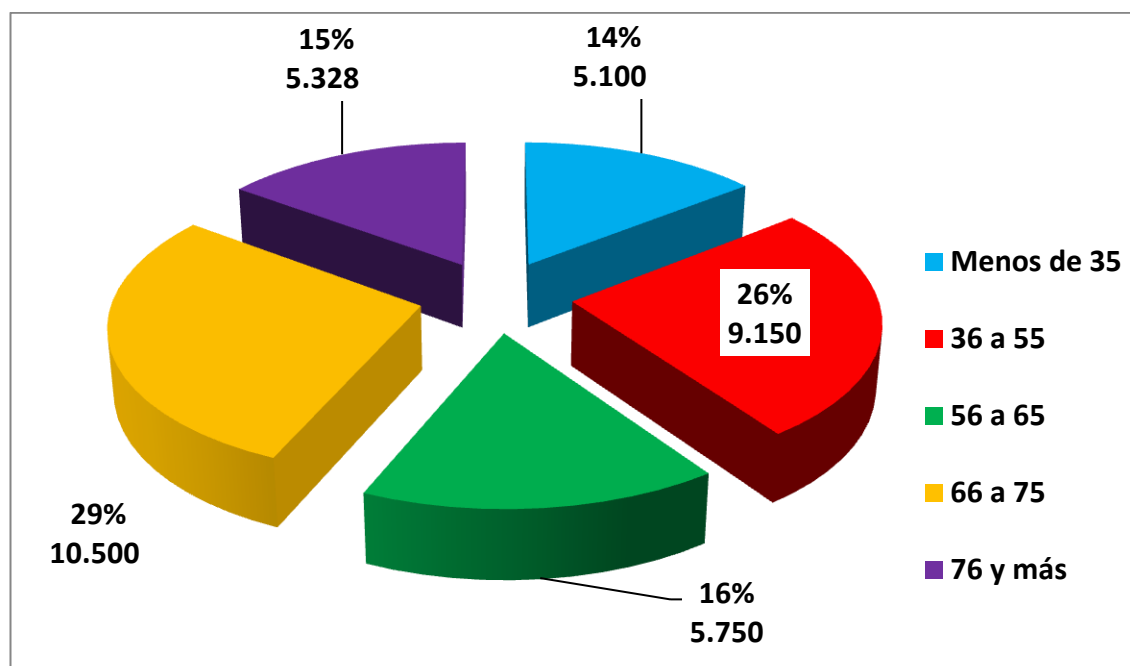

La **Media de edad** de los mayores de 15 años: **57' 22**

Media de edad del total de la población de la Diócesis: **48' 7 años.**

La **Media de Edad** del Conjunto de España es de **35 años.**

La Diferencia en CR es de **más de 13' 7 años en media, que la que se da en España.**

El sector generacional más importante por su número es el de los mayores (3ª y 4ª edad) que suponen el 44' 0% y superan largamente las 15,800 personas.

- La **Media de edad** de los mayores de 15 años es de **57' 22 años.**

-La **Media de edad del total** de la población de la Diócesis: **48' 7 años, y la Media de Edad** del Conjunto de España que es de **35 años.**

La Diferencia es pues en la Diócesis de **más 13' 7 años en media.**



Tabla 1.13. Edades por Zonas.

	Zona			
	Norte	Ciudad Rodrigo	Sur	Total
Menos de 35 años	11,1%	21,7%	10,2%	14,4%
36 a 55 años	24,1%	28,6%	24,5%	25,7%
56 - 65 años	13,8%	18,7%	17,0%	16,3%
66 a 75 años	34,8%	20,2%	29,9%	28,7%
Más de 75 años	16,2%	10,8%	18,4%	14,9%

Total 100,0% 100,0% 100,0% 100,0%

Por Zonas la más envejecida es la Zona Norte (más de la mitad tienen 65 o más años) y la de población algo más joven la de la ciudad de Ciudad Rodrigo, donde también más el 50% de los mayores de 15 años tienen menos de 55.

Entre las mujeres es superior el índice de envejecimiento que el que tienen los hombres en su conjunto.

c) N° y Dimensiones de las familias. -

El número aproximado de hogares o núcleos familiares existentes en la Diócesis es aproximadamente de +-15,000 hogares, de los cuales entre 3,800 y 4,000 son Hogares mono-personales. Son los que viven solos, muchos de ellos con serios problemas de dependencia y de falta de salud.

En el otro extremo, y con problemas sociales de otro tipo, p.ej. económicos, estarían los +- 2,000 hogares con 5 o más miembros (familias más numerosas). En detalle los datos son estos:



TABLA 1.14.- DIMENSIÓN DE LOS HOGARES. ¿CUÁNTAS PERSONAS VIVEN EN SU CASA?

	N	%
N.S/N.C	11	1,8%
1 persona	65	10,8%
2 personas	221	36,8%
3 personas	134	22,3%
4 personas	137	22,8%
5 personas	28	4,7%
6 personas	1	0,2%

7 personas	4	0,7%
<hr/>		
Total	601	100,0%

GRÁFICO. DIMENSIÓN DE LOS HOGARES. Nº de PERSONAS por Hogar en %.

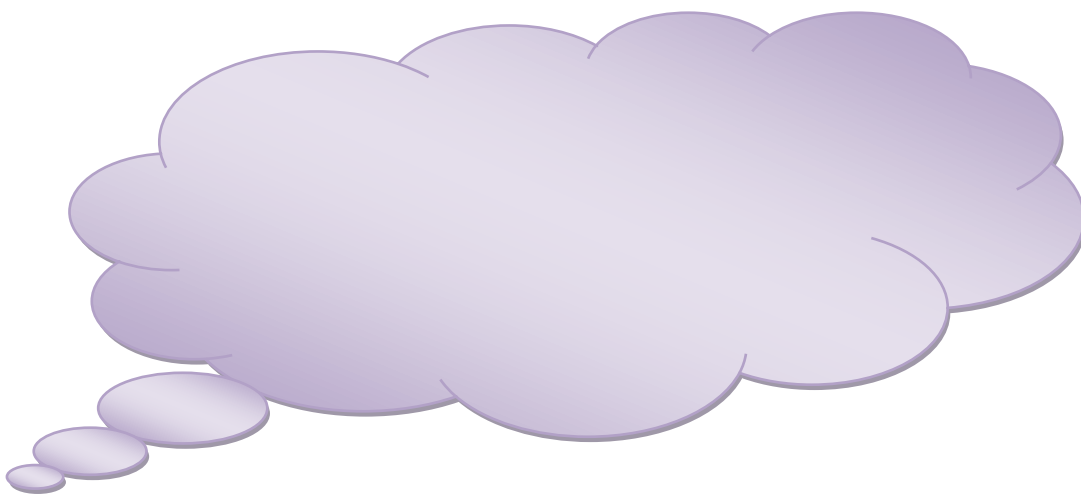
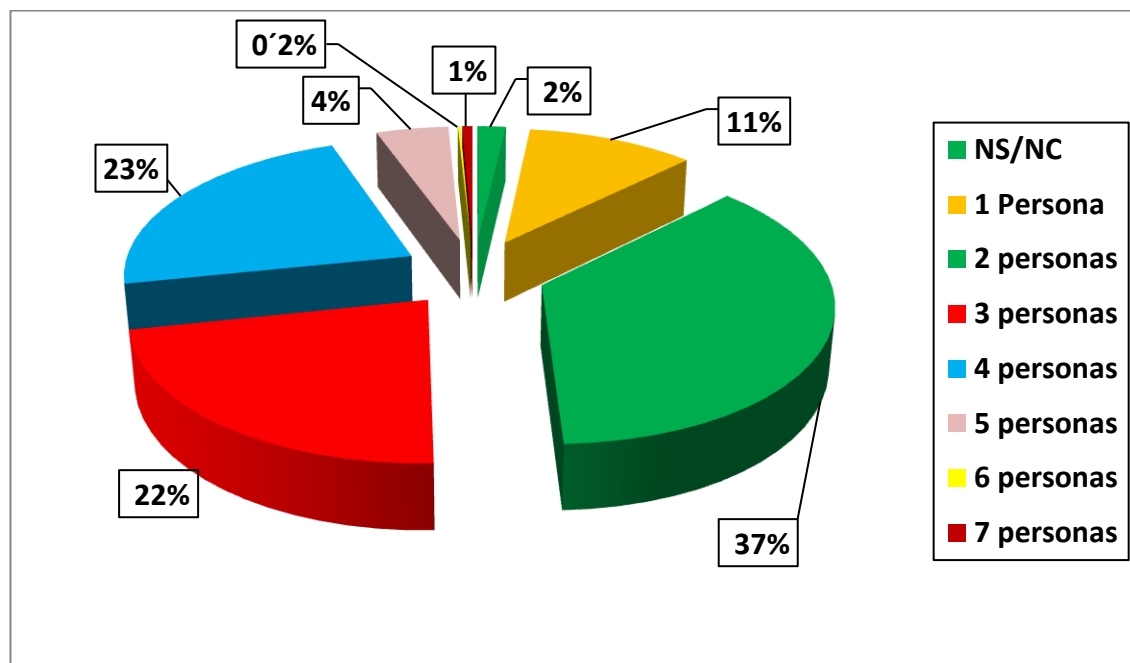

La tabla y el gráfico dicen que:

La población de la Diócesis vive,

En soledad. Solo/a = al 11'0 %. Son hogares mono personales.

En Parejas solas = el 37'0 %. Hogares de solo 2 personas

En Familias de 3-4 Miembros = el 45'0%. Familias medias.

En Familias Numerosas = el 7'0 %. Hogares de 5 o más personas, es decir, numerosas.

Los problemas de soledad afectan pues a +- 4,000 personas,- que para la población de la Diócesis son muchas personas-, entre las que predominan las mujeres, y las personas muy mayores ordinariamente con mayor índice de morbilidad, y por el contrario, los problemas de mayor austeridad de recursos y de pobreza pueden afectar más, y de hecho es así, a las +- 2,500 personas que viven en familias numerosas.

d) La salud de la población.-



Son demasiadas- más de 4 de cada 10-las personas que nos dicen que no están bien de salud, es decir que tienen achaques, que están solo regular o que directamente están mal o muy mal, enfermas o muy enfermas. No debe extrañar el dato dadas las altas medias de edad o el gran número de personas mayores o muy mayores que conforman el colectivo de los diocesanos Civitatenses.

Los datos globales sobre esta situación son estos:

Tabla 1.15 ¿Cómo se encuentra Vd. de salud?

Se trata de una aproximación a la realidad saludable de la población por aproximación, con sus correspondientes márgenes de error, pues se basa sola mente en el "AUTODIAGNÓSTICO". Esta era la pregunta: **¿Cómo se encuentra VD? ¿Cómo se siente? ¿Bien?, ¿Mal?, ¿Regular o, Con achaques ?... Veamos los resultados:**

	N	%
N.S/N.C	3	0,5%
Bien, muy bien	355	58,7%
Regular, con achaques	208	34,4%
Enfermo crónico	37	6,1%
Muy mal, muy enfermo	2	0,3%
Total	604	100,0%

Desde estos resultados podemos estimar para toda la diócesis...

-El N° de enfermos o muy enfermos= 2,300 pers.

-El N° de Personas con achaques, dolores o enfermedades crónicas= 12,200 personas. 31´1% del total.

-Total de afectados por problemas físicos: Al menos 14´500 personas. El 37´6 % del total de la Población

Las cifras son preocupantes, y son muy superiores a las que se dan sobre esta misma cuestión a nivel del conjunto de la Región y más sobre el conjunto de España-

Aunque no son excesivas, sí que hay algunas diferencias por zonas.

Tabla. 1. 16.- Percepción personal de la propia salud.	Zona			
	Norte	Ciudad Rodrigo	Sur	Total
N.S/N.C	0,8%	0,5%	0,0%	0,5%
Bien, muy bien	57,3%	64,0%	53,4%	58,6%
Regular, con achaques	36,4%	27,1%	41,2%	34,4%
Enfermo crónico	4,7%	8,4%	5,4%	6,1%
Muy mal, muy enfermo	0,8%	0,0%	0,0%	0,3%
Total	100,0%	100,0%	100,0%	100,0%

Los residentes en la Zona rural del Sur son los que manifiestan más achaques o enfermedades crónicas y en su conjunto parecen estar peor, aunque los enfermos crónicos sean más frecuentes en CR.

El 43´8 % de las mujeres mayores de 15 años tiene problemas de salud. Es un índice superior de malestar físico superior al de los hombres aunque la diferencia no sea excesiva, que incluso sean más proporcionalmente los hombres con enfermedad crónica.

Tabla 1.17.- Percepción de salud personal por género y edad en %.

Percepción de salud personal.	Sexo		
	Hombre	Mujer	Total

N.S/N.C	1,0%	0,0%	0,5%
Bien, muy bien	61,0%	56,2%	58,6%
Regular, con achaques	30,5%	38,5%	34,4%
Enfermo crónico	7,2%	5,0%	6,1%
Muy mal, muy enfermo	0,3%	0,3%	0,3%
Total	100,0%	100,0%	100,0%

Percepción de salud personal.	Edad					Total
	Menos de 35 años	36 a 55 años	56 - 65 años	66 a 75 años	Más de 75 años	
N.S/N.C	0,0%	0,6%	0,0%	1,2%	0,0%	0,5%
Bien, muy bien	93,1%	69,9%	60,2%	45,1%	31,1%	58,8%
Regular, con achaques	5,7%	26,9%	31,6%	43,9%	58,9%	34,3%
Enfermo crónico	1,1%	2,6%	8,2%	9,2%	8,9%	6,1%
Muy mal, muy enfermo	0,0%	0,0%	0,0%	0,6%	1,1%	0,3%
Total	100,0%	100,0%	100,0%	100,0%	100,0%	100,0%

Son las mujeres, mayores en media de edad, y, como es natural, los más mayores las personas que manifiestan estar peor de salud, llegando los enfermos y achacosos en la tercera edad al 53'7 %, y en la 4ª al 68'9% de sus totales.

Hay que advertir que estos además de cifras son problemas muy serios que en muchos casos, en pueblos pequeños carentes o escasos en servicios de salud llegan a constituir problemas de emergencias humanitarias colectivas cuya responsabilidad es de la Comunidad y de los poderes públicos.

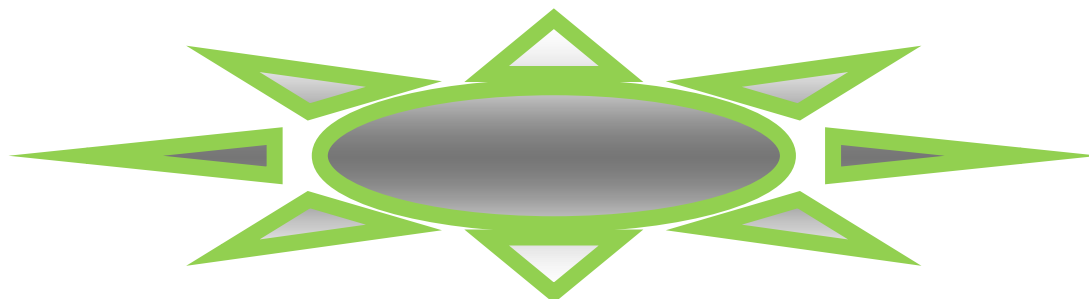

CONCLUSIONES Y HECHOS MAYORES DE ESTE CAPITULO 1º:

Lo que este capítulo pone de relieve es súper conocido. Se ha repetido mil veces desde muchas instancias, aunque se haya hecho poco o nada por solventar o aminorar los graves problemas que se evidencian. Nos viene a la memoria el aviso de Ortega por los años 30 del pasado siglo que hemos plasmado en la portada de este Informe: *"Toda realidad que se ignora prepara su venganza"*, Ortega y Gasset. La realidad ignorada tanto por el pueblo como por sus regidores y representantes civiles, eclesiásticos y militares a lo largo de los últimos 60-70 años se está vengando, y ide qué manera i...Veamos algunos hechos substanciales, todos por desgracia negativos, pero de gran calado:

Se puede resumir todo el contenido de este primer capítulo del Informe con una serie de formulaciones referentes a la Población de la Diócesis que parecen suficientemente probadas como evidentes. Son Estas:

1ª.-DESPOBLACIÓN.- Este territorio, en la actualidad, es una parcela de la geografía española semidesierta. La Densidad demográfica es oficialmente **siberiana**- menos de 5 habitantes por km² - y en la realidad, fuera de la época estival central, un despoblado con núcleos de población edificados e incluso asfaltados y relativamente equipados, pero vacíos de pobladores y residentes hasta niveles difícilmente explicables. Por muy diversas causas y desde hace muchas décadas, (5-6 al menos), la población joven y adulta ha abandonado sus viviendas y el territorio y vive en la Capital de la Prov., Madrid, Barcelona, el País Vasco, o en cualquier País de Europa, o América... y algunos vuelven cada año por el mes de Agosto. La Diócesis pierde en la actualidad 1,536 habitantes por año, según datos oficiales, aunque probablemente pierde más en la realidad.

2ª.- A MODO DE COMENTARIOS SOBRE EL FENOMENO DE LA DESPOBLACIÓN: "Se dice popularmente: *"Cuanto menos seamos a más tocamos"*. Y también; *"Cuando se muere un fraile dicen los demás: un enemigo menos y una ración más"*, pero no es verdad por más que sea opinión generalizada... La experiencia enseña que siendo cada vez menos somos cada vez más pobres...que "el fraile compañero difunto", no era un competidor de nuestra ración y que la cooperación de todos multiplica la riqueza. Solo el egoísmo y la ramplonería explican estas afirmaciones por más "populares" que sean.

La despoblación es un indicador de síntesis de la *pobreza progresiva de la zona*. Nadie huye de la abundancia y todos (si les quedan fuerzas para huir) de la escasez

y la pobreza. Es imprescindible frenar la despoblación y generar comunidades vivas compuestas por personas de todas las edades.

2°.-ENVEJECIMIENTO.- Según un reciente estudio de la ONU a nivel mundial España es el País más viejo del mundo. En ese País probablemente la zona más envejecida, o una de las más avejentadas, es la población rural de CyL y en concreto la escasa que todavía habita la Raya Fronteriza con Portugal. En la Diócesis de CR en concreto más de 4 de cada 10 personas tienen 65 años o más, y casi el 15 % tienen 75 años y más. No es que esté envejecida, es que está súper envejecida.

Va de sobra repetir los porqués...pero no me resisto a citar alguno: No hay remplazo generacional porque los jóvenes se van, y se van porque aquí no hay trabajo, y aquí no hay trabajo porque dentro del sistema en el que estamos inmersos LA EXPLOTACIÓN DE LOS RECURSOS DE ESTA TIERRA, AHORA, Y CADA VEZ MENOS, NO ES RENTABLE...(¿?)

Los jóvenes- antes las mujeres que los hombres- se van... los emigrantes no vienen... se quedan los mayores, con demasiada frecuencia solos/as. Cuando los jóvenes se van solo se quedan los viejos. Cerrar Escuelas y abrir Residencias de Ancianos es el preludio de la muerte de nuestros pueblos.

La población se MASCULINIZA, ENVEJECE...en una palabra es estéril y carece de remplazo ni vegetativo, ni emigrante, por fin...El envejecimiento, con mucha frecuencia, es parejo del aislamiento y la soledad y estos de la más grave de las pobreza.

3°.- **La soledad** es uno de los mayores males a los que nos enfrentamos en el siglo XXI, y esto es verdad en las grandes ciudades pero sobre todo en los pequeños pueblos despoblados.

Una de las pobreza más hondas que el hombre puede experimentar es LA SOLEDAD...Las otras pobreza, incluidas las materiales, nacen del AISLAMINENTO, del no ser amados o de la dificultad de amar" (Benedicto XVI) En este Territorio hay mucha gente que vive SOLO/A- cerca de 4,000 personas ordinariamente mayores y muchas mujeres- y mucha más la que no está bien de salud. Un 37' 2 % del total de la población de la Diócesis es su tasa de

MORBILIDAD. Altísima tasa comparada con la media del Estado que se sitúa entre el 15 y 17% en la actualidad.

POR FIN habrá que decir que si se quieren **ver aspectos positivos** de esta realidad hay que recordar- sin segundas intenciones- que los pobladores de este territorio, **no padecen los problemas derivados del "hacinamiento y la promiscuidad"** tan comunes en los barrios populares de las grandes Ciudades de España o de Europa. Las viviendas son amplias, los espacios grandes y los habitantes pocos... Tampoco los datos comentados parecen sugerir **problemas de stress y de ansiedad** derivados de la frecuencia de grandes multitudes atosigantes.

La Paz y la tranquilidad reinan aquí por doquier y eso, desde cierta perspectiva, es un valor envidiable.



Capítulo 2.- La estratificación social en la Diócesis Civitatense.-

- Indicadores de Clases sociales y niveles culturales, ocupacionales, profesionales y económicos. Asociacionismo. Posicionamientos ideológicos, políticos y religiosos.

Fcº. Javier Alonso Torréns.



Introducción. -

Este Cap. II de la Investigación quiere proporcionar conocimientos, al menos aproximados, de la **estructura social actual de la Sociedad Civitense** (Ciudad y Pueblos) a partir del análisis que nos aporta la consulta sobre indicadores sensibles de pertenencia a diferentes estratos o niveles de la escala social, por la diversidad existente en lo cultural, lo profesional, la actividad ocupacional, e incluso por la pertenencia e identificación con diferentes posicionamientos ideológicos y/o religiosos.

Una cosa son los indicadores geográficos o biológicos, digamos no libres, (sexo, edad, familia, salud...), estudiados en el Capítulo anterior, y otra estos indicadores que en parte se deben a actuaciones o aptitudes personales y a actitudes diferentes que dan como resultado la inclusión o pertenencia a una u otra clase, o escala, en la Sociedad.

Estos indicadores más sociales, o de clase, son el objeto de este capítulo.

2.1. -Indicadores de estratificación social: Niveles y situaciones culturales, ocupacionales, profesionales y económicas. -



De entrada, tres datos o indicadores importantes de la estratificación social de la población de la Diócesis son los de sus niveles de **Cultura, las profesiones, y las situaciones de actividad, u ocupacionales**, datos que presentamos a continuación.

a) Los niveles académicos alcanzados.

Los datos se reflejan en la siguiente tabla:

Tabla 2.1.-Los Niveles de estudios alcanzados.

	N	%
N.S/N.C	16	2,6%
Analfabeto. No sabe leer y escribir	1	0,2%
Solo sabe leer y escribir	47	7,8%
Primarios Completos	231	38,2%
Bachillerato	68	11,2%
Formación profesional	81	13,4%
Estudios universitarios incompletos	28	4,6%
Estudios universitarios completos	133	22,0%
<hr/>		
Total	605	100,0%

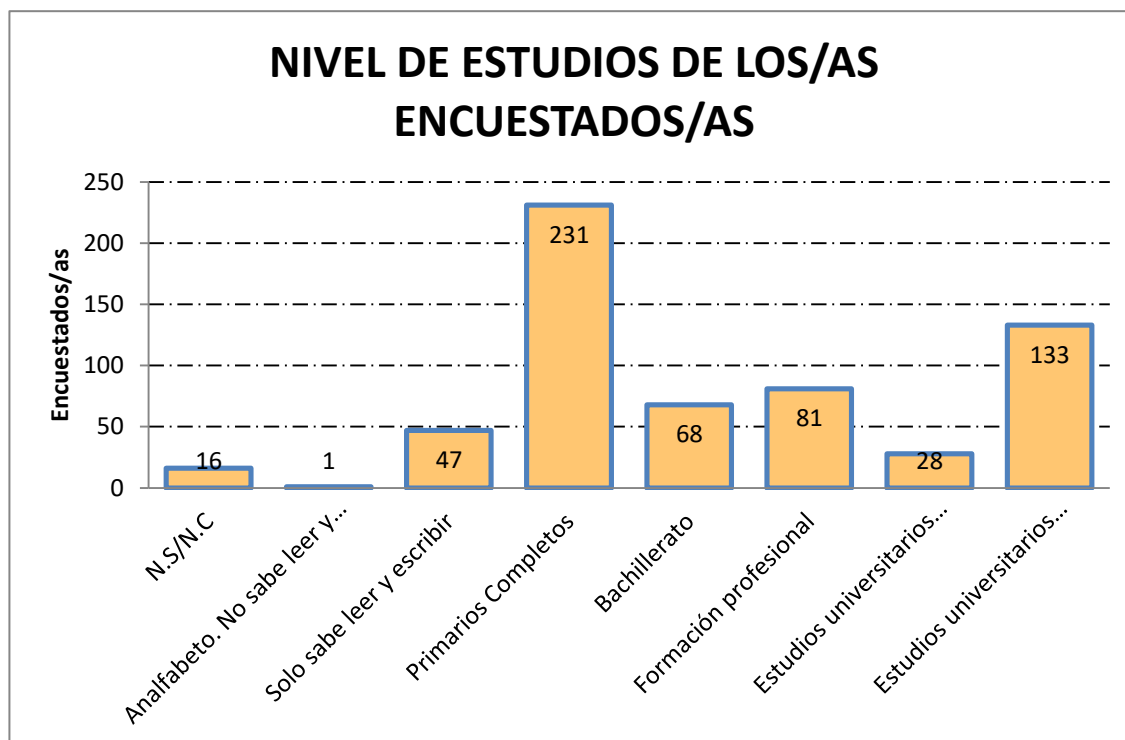

Dos Estimaciones que se deducen de esta tabla y este gráfico:

1.-Son Analfabetos absolutos y funcionales: **+ 2,850 personas.**

2.-Tienen al menos algunos Estudios Superiores: **+9,500 personas**, suponen el 26'6% de los mayores de 15 años y él 24'4 % % del total de la población, lo que significa estar +- en la media de la población española en este indicador y este es un dato positivo.

Son las dos situaciones extremas que tienen que ver y mucho con las edades: en el 1er caso con la vejez, y en el segundo con la juventud, pero también con la clase social de pertenencia.

El algo menor nivel cultural se nota más en las zonas rurales, sobre todo en la Zona Sur, entre los más mayores y las mujeres, y el algo mayor nivel entre los más jóvenes, y los/las de la Ciudad de Ciudad Rodrigo donde casi un tercio de los consultados tienen al menos algún año de Universidad, y otra quinta parte estudios de Formación profesional.

En general el nivel cultural de la población es bastante aceptable. Más de la mitad de los consultados superan el nivel del Bachillerato.

A simple vista todo está a indicar que el nivel cultural es superior al nivel económico.



Otro indicador de situación social es el de **las profesiones**. El Sondeo nos ha proporcionado una información elocuente de, al menos, la variedad de oficios y profesiones existentes entre nosotros.

Casí un tercio no nos han respondido. No responden 180 entrevistados que es= al 29'7% de no respuesta. El resto Si y estos son los datos de los que han confesado una profesión concreta ejercida en la actualidad o en el pasado:

a) Las profesiones. -

Tabla 2.2.- Profesiones. Las que tienen, o han tenido los consultados:

	N	%
Ama de casa. SL.....	137	32'3
Obreros y empleados de la		
Industria o el Comercio.....	40	9'4
Profesionales de la Docencia.....	38	8'9
Estudiantes.....	27	6'3
Administrativos.....	25	5'9
Profesionales de la sanidad.....	25	5'9
Labradores y/o Ganaderos.....	25	5'9
Funcionarios.....	21	4'9
Autónomos.....	20	4'7
Albañiles.....	19	4'5
De Los Servicios.....	16	3'7
Del Comercio.....	13	3'0

Cuadros medios y superiores.....	12	2'4
Otras Profesiones Liberales.....	5	1'1
Sacerdotes.....	2	0'6

Total	425	100
-------	-----	-----

Entre los que nos informan de su profesión predominan las **amas de casa**, y están, entendemos que, muy bien representados los profesionales de la **Docencia**, la **Sanidad**, la **Administración y la Función Pública**, y también los **estudiantes**, los **labradores y ganaderos**, e incluso los **autónomos y trabajadores de los servicios**.

A partir de estos datos queremos llamar la atención sobre el hecho de que un sondeo de estas características nos permite acceder a la **realidad social y mental** de un **abanico amplio y heterogéneo de personas de toda la escala social y de la mayoría de los oficios y profesiones**, y por lo tanto acceder a la mayoría de las situaciones, mentalidades y opiniones existentes en la Población estudiada.

Como muestra de lo apuntado presentamos a continuación el variado listado de profesiones que han aparecido entre las personal que ha respondido la encuesta y sus profesiones que ejercen, o han ejercido.

PROFESIONES REPRESENTADAS entre los entrevistados en la Consulta:

Las profesiones que han aparecido en la Consulta agrupadas por **CLASES** sociales (aproximadas), son estas:



1.-Clases **MEDIAS-ALTAS**

+**Cuadros medios y superiores:** INFORMÁTICOS. INGENIEROS. INGENIEROS DE SOFTWARE. GESTORES DE SEGUROS. GESTORES TURÍSTICOS. PERIODISTAS. DIRECTORES DE EMPRESA. ECONOMISTAS. EMPRESARIOS/AS. ENCARGADOS/AS. EXPENDEDORES. JEFE DE GRUPO. ESPECIALISTA (FÁBRICA DE COCHES). TÉCNICOS.

+**Profesiones liberales:** ABOGADOS, ARQUITECTOS TÉCNICOS.



2.-

Clases **MEDIAS.**

+**Profesionales de la sanidad:** TRABAJADORES SOCIALES.-AUXILIARES DE ENFERMERÍA. AUXILIARES DE CLÍNICA.AUXILIARES DE FARMACIA. FARMACEÚTICOS/AS. FISIOTERAPEUTAS. ENFERMEROS/AS. PSICÓLOGAS. MÉDICOS. TERAPEUTAS OCUPACIONALES, VETERINARIOS, TÉCNICOS DE FARMACIA Y PARAFARMACIA. SANITARIOS. GEROCULTORAS.

+**Profesionales de la enseñanza.**-PROFESORES. MAESTROS/AS. TÉCNICOS JARDÍN DE INFANCIA. EDUCADORES.

+**Comerciales:** COMERCIANTES. DEPENDIENTES. CARNICEROS.

+**Sector público:** FUNCIONARIOS-ALGUACILES. -ESTUDIANTES. SACERDOTES. ADMINISTRATIVOS.



3.-

CLASES POPULARES Y BAJAS.

+Autónomos y amas de casa: AGRICULTORES-GANADEROS. ALBAÑILES.

+Obreros y empleados Cualificados: TELEFONISTAS-RECEPCIONISTAS. TELEOPERADOR. PINTOR. DE MANTENIMIENTO. MECÁNICO. METALÚRGICO. MINERO. TRANSPORTISTA. TRABAJADOR POR CUENTA AJENA. OPERARIO DE FÁBRICA. MODISTA. BOMBERO-CONDUCTOR. CAMIONERO. CARPINTEROS. METÁLICO. CARTERO. LEÑADOR. COSTURERA. ELECTRICISTA. JARDINERO. FONTANERO. FORESTAL. HERRERO .OBRERO. PELUQUEROS-AS. PERSONAL LABORAL. EMPLEADOS. EMPLEADAS DE HOGAR. +Trabajadores de los SERVICIOS de HOSTELERÍA Y LA ALIMENTACIÓN: CAMAREROS/AS. COCINERA. PINCHE. PANADEROS/AS. MOLINERO. SERVICIOS/STAFF. LIMPIADORAS.

No hace falta insistir en la heterogeneidad y variedad de profesiones de las personas que hablan por los datos de esta Consulta para intuir la variedad de niveles culturales y de situaciones vitales que hay detrás de nuestros datos en punto a la confianza y fiabilidad de que responden a la realidad social existente en el territorio.



c) Las Ocupaciones. -

Las situaciones ocupacionales o de actividad que han aparecido en el Sondeo se resumen en las siguientes:

Tabla 2.3. -Las Situaciones ocupacionales de las personas. -

N.S/N.C	8	1,3%
Estudiante	26	4,3%
Estudiante y trabajador	7	1,2%
Trabajador fijo	178	29,4%
Trabajador temporal	50	8,3%
Parado cobrando	15	2,5%
Parado sin cobrar	24	4,0%
Jubilado o prejubilado	201	33,2%
Ama de casa	96	15,9%
Total	605	100,0%

NOTA: Señalamos en verde a los pasivos o no productivos que son el +- el 54 %, en azul a los ocupados, +-39 % sobre los mayores de 15 años, y en rojo a los parados.

Este indicador, el de la ocupación de las personas, es de sumo interés para conocer como es y qué le pasa a una población determinada por el peso que tengan sus sectores productivos o los improductivos, es decir, sus poblaciones efectivamente activas y productivas, y sus sectores improductivos a los que hay sostener, cuidar, atender y alimentar.

Cuando los improductivos van pensando mucho más que los activos productivos esa sociedad está plagada de problemas socioeconómicos, desciende en la escala social y se empobrece paulatina o más rápidamente.

Pues bien, aquí, **la población "potencialmente activa"** -trabajadores fijos o temporales y parados- suponen solo el 45'4% del total de los mayores de 15 años. Son unas 16'100 personas. En el conjunto del Estado este porcentaje se eleva hasta el 54 %. Más de 10 puntos menos.

Los **activos trabajando**, es decir **productivos**, son menos: +-13'800 que ya suponen solo el 35'8% del total de la población incluyendo a los menores. Eso quiere decir que, de cada 10 personas residentes en este territorio de la Diócesis de CR, trabajan en trabajos productivos solo 3'58, o lo que es igual cada persona trabajadora trabaja para ella y para casi 2 más (1'79).

La población pasiva y no productiva- **menores, parados, jubilados, prejubilados y amas de casa**- son 6'5 de cada 10, es decir +-25,200 personas en todo el territorio que subsiste en parte del trabajo de los activos, pero sobre todo como **población subsidiada**. Este dato tan alto-el de la población pasiva-va a explicar el de los bajos niveles de renta y las altas tasas de pobreza y escasez.

Los parados/as que han aparecido en esta Consulta, extrapolando él % de afectados, suponen unas 2,375 personas en el momento de realizarse el Sondeo. Los datos más recientes del Paro del Registro del INEM Sept.2014 para la comarca de CR arroja la cifra de 2,643 parados. A estos habría que añadir la parte correspondiente de parados de la Comarca de Vitigudino que pertenece a la Diócesis. No coinciden, pues, exactamente los parados del Sondeo con los parados registrados. La muestra del Sondeo está en mejor (- menos mala -) situación que la población real en este sentido.

Nota: Hay que tener en cuenta que este se ha realizado a lo largo de 9 meses del 2014- de Enero a Septiembre- y por lo tanto habría que tener en cuenta las variaciones de los datos del paro en estos meses.

En todo caso estos datos del paro además del problema que ya son en sí mismos, apuntan otro grave problema: Del total de los parados **solo un tercio está cubierto por algún subsidio de desempleo**, el resto no percibe ayuda alguna.

El paro es más evidente y se hace más patente entre los más jóvenes (% de jóvenes están en el paro), entre los hombres y, proporcionalmente, en la Zona rural del Sur de la Diócesis (Rebollar y Alto Águeda).

Tabla 2.4. - Las ocupaciones de la población por edades. -	Edad					Total
	Menos de 35 años	36 a 55 años	56 - 65 años	66 a 75 años	Más de 75 años	
N.S/N.C	1,1%	1,9%	1,0%	1,2%	1,1%	1,3%
Estudiante	28,7%	0,0%	2,0%	0,0%	0,0%	4,3%
Estudiante y trabajador	5,7%	1,3%	0,0%	0,0%	0,0%	1,2%
Trabajador fijo	24,1%	61,5%	32,7%	11,6%	10,0%	29,5%
Trabajador temporal	27,6%	13,5%	2,0%	0,6%	2,2%	8,3%
Parado cobrando	8,0%	1,9%	4,1%	0,0%	1,1%	2,5%
Parado sin cobrar	4,6%	6,4%	6,1%	2,3%	0,0%	4,0%
Jubilado o prejubilado	0,0%	3,2%	28,6%	62,4%	64,4%	33,1%
Ama de casa	0,0%	10,3%	23,5%	22,0%	21,1%	15,9%
Total	100,0%	100,0%	100,0%	100,0%	100,0%	100,0%

d) La Vida asociativa. -



El asociacionismo es un fenómeno cambiante en España que no ha superado nunca el 35-40% entre las poblaciones jóvenes o adultas. Un poco por debajo de ese nivel tiene el asociacionismo en nuestro territorio, pero es similar. En Dinamarca p.ej. El nivel de asociacionismo entre la población es del orden del 80 %, es decir muchísimo mayor que el nuestro. Ese, sin duda es un indicador de diferencia de sociedades porque solo a `partir de la mayor participación se pueden solucionar los problemas y cambiar las sociedades.

Nuestro Sondeo nos proporciona alguna noticia concreta de los niveles que alcanza este entre nosotros en sus dos vertientes:

-A) **El asociacionismo religioso:** participación en cofradías, hermandades o grupos y movimientos cristianos, y



- B) **El asociacionismo de tipo civil:** social, político, cultural o deportivo.

En el primer caso **-Asociacionismo Religioso-** más de la quinta parte de la población mayor 15 años de Diócesis confiesa que está asociado a alguna Cofradía, Hermandad, Grupo o Movimiento de tipo religioso. Todo parece indicar que la realidad asociativa religioso cristiana, al menos por el número de los asociados o inscritos, es relativamente importante.

Los datos son estos:



Tabla

2.5.- ¿A cuántas cofradías o Hermandades religiosas pertenece Vd.?

N %

N.C.	21	3,5%
A ninguna	459	76,2%
Si	122	20,3%
Total	602	100,0%

Se pueden estimar el N° de cofrades/as, o hermanos/as en +-7,300 personas lo que significa que una de cada cinco personas mayores pertenece en la Diócesis a alguna de estas asociaciones. No parece baja la proporción, sino muy estimable.

Es similar- ($1/2$ y $\frac{1}{2}$) -el fenómeno entre los dos géneros siendo las diferencias insignificantes, como puede apreciarse en esta tabla:

		Hombre		Mujer	
Pertenenencia a cofradías o hermandades religiosas	N.S/N.C	7	2,3%	14	4,7%
	A ninguna	234	77,0%	224	75,2%
	Si	63	20,7%	60	20,1%
	Total	304	100,0%	298	100,0%

De esos 7,200 (estimados) cofrades de ambos sexos la mayoría (74 %) solo pertenecen a una hermandad, o cofradía, pero cerca de 1,900 personas pertenecen a 2 ó más hermandades o cofradías.

Por otro lado, y como fenómeno religioso aparte se interrogó en el Sondeo por la específica PERTENENCIA A ALGÚN MOVIMIENTO, O GRUPO CRISTINIANO, distinto de las cofradías o hermandades, p.ej. de la Semana Santa, con un tipo de actividad diferente al meramente cultural: Procesiones y Novenas. Etc...y estos son los resultados:

Pertenencia a algún movimiento o grupo cristiano.		
	Sí a uno	14,4%
	Sí a varios	10,6%
	Total	25 %

SI PERTENECE a algún movimiento, o grupo cristiano un **25%**, la cuarta parte de la población mayor de 15 años, o lo que es lo mismo cerca de 9, 000 personas. Hacemos notar que este es una cifra similar a la de los que acuden en toda la Diócesis regularmente a la Misa Dominical.

El género si influye en este caso: el 34´5% de las mujeres dicen pertenecer al menos a uno de estos movimientos, más del doble que los hombres en afiliación que lo afirman solo el 15´4 %. Se puede estimar, pues, que del total de 9,000 afiliados a Grupos o Movimientos Cristiano,+ 6,000 son mujeres y 3,000 son hombres, y en el caso de la pertenencia a varios movimientos o grupos las mujeres son el 15´4 5 frente a solo el 5´6 % de los hombres. Es decir les doblan.

Para el conjunto estos son los datos por género y zona:

Tabla 2.7.- Los componentes de los grupos cristianos por género y zona.		Sexo			
		Hombre		Mujer	
	N.S/N.C	8	2,6%	5	1,7%
	No	250	82,0%	191	63,9%
Pertenencia a algún movimiento o grupo cristiano	Sí a uno	30	9,8%	57	19,1%
	Sí a varios	17	5,6%	46	15,4%
	Total	305	100,0%	299	100,0%

		Comarca		Ciudad Rodrigo	
Pertenencia a algún movimiento	N.S/N.C	11	2,7%	2	1,0%

o grupo cristiano.	No	301	75,1%	140	69,0%
	Sí a uno	51	12,7%	36	17,7%
	Sí a varios	38	9,5%	25	12,3%
	Total	401	100,0%	203	100,0%

El pluri-asociacionismo es algo más frecuente en la ciudad -(30 %)- que en los pueblos (22' 2 %).

B) El asociacionismo civil o laico:



Parece que este, el asociacionismo de tipo civil es aún mayor, o un hecho más frecuente que el religioso en el territorio diocesano.

Cerca del 30 % de la población mayor de 15 años confiesa estar asociado.

Tabla 2.8.-Y ¿a cuántas asociaciones, o grupos laicos, sociales, recreativos, civiles, políticos, etc. pertenece?

		N	%
Pertenenencia a asociaciones o grupos sociales cívico- laicos.	N.S/N.C	17	2,8%
	A ninguno	409	67,7%
	Sí	178	29,5%
	Total	604	100,0%



Estimación de asociados en N° Absolutos: Unas 10,500 personas.

De ese 29' 5 % de personas asociadas (+10,500) la mayoría, 57' 3 % solo lo están en una asociación, pero el resto lo están en más según indican los datos de esta bala.



Tabla 2.9.-NUMERO DE ASOCIACIONES O GRUPOS SOCIALES LAICOS a los que pertenecen los asociados en la Diócesis.

	N° de Asoc.	N	%
	1	98	57,3%
N° de asociaciones o	2	53	31,0%
grupos sociales laicos a los	3	10	5,8%
que pertenece.	4	8	4,7%
	5	2	1,2%

Total 171 100,0%

Los que están asociados lo están, en media, en 1'6 asociaciones.

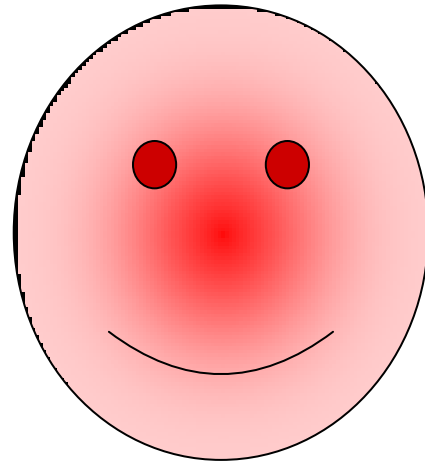
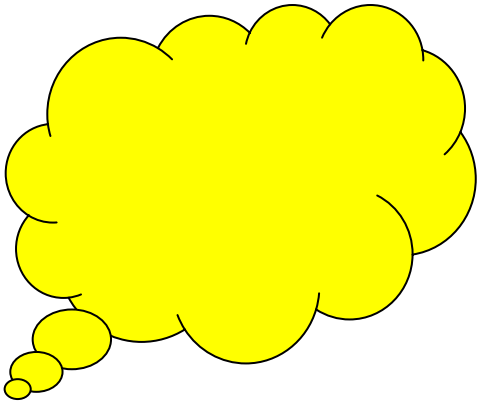
f) Posicionamientos políticos y religiosos.

Los datos relativos a las posiciones mantenidas por los consultados en materia política y religiosa en un Sondeo de esta naturaleza tienen mucha importancia porque en definitiva el tema central del Estudio es la realidad mental: creencias, actitudes, motivaciones, ideologías, etc.

Presentamos aquí primero los resultados a estas dos cuestiones generales: Política y Religión.

1º.-Posiciones políticas de la población mayor de 15 años.

No hemos preguntado por simpatías, afiliación, o voto a partidos sino por la orientación de las **tendencias ideológico- políticas**. Los que nos han contestado (un 70'4 % del total de los entrevistados) han preferido optar mayoritariamente por el Centro (53'5%).

Podríamos decir que se trata de una población "muy centrada". Ya se sabe: en el centro está la virtud y los consultados nos dicen que de extremismos" los menos". El resto han repartido sus opciones de modo prácticamente igualitario entre la Derecha y la Izquierda política.

Los datos son estos:

Tabla 2.10.- En una escala de 1 a 10, siendo 1 Extrema Izquierda y 10 Extrema derecha ¿en qué punto se situaría VD?

No Contesta el 29'4 %, el resto se autoposicionan así:

	N	% CR	% España
Extrema Izquierda	9	2,1%	8'6
Izquierda	90	21,1%	25'2
Centro	228	53,5%	31'3
Derecha	84	19,7%	31'7

Extrema Derecha		15	3,5%	3'2
Total		426	100,0%	100'0
<hr/>				
Total	604	100	100	

Gráfico. - POSICIONAMIENTO IDEOLÓGICO

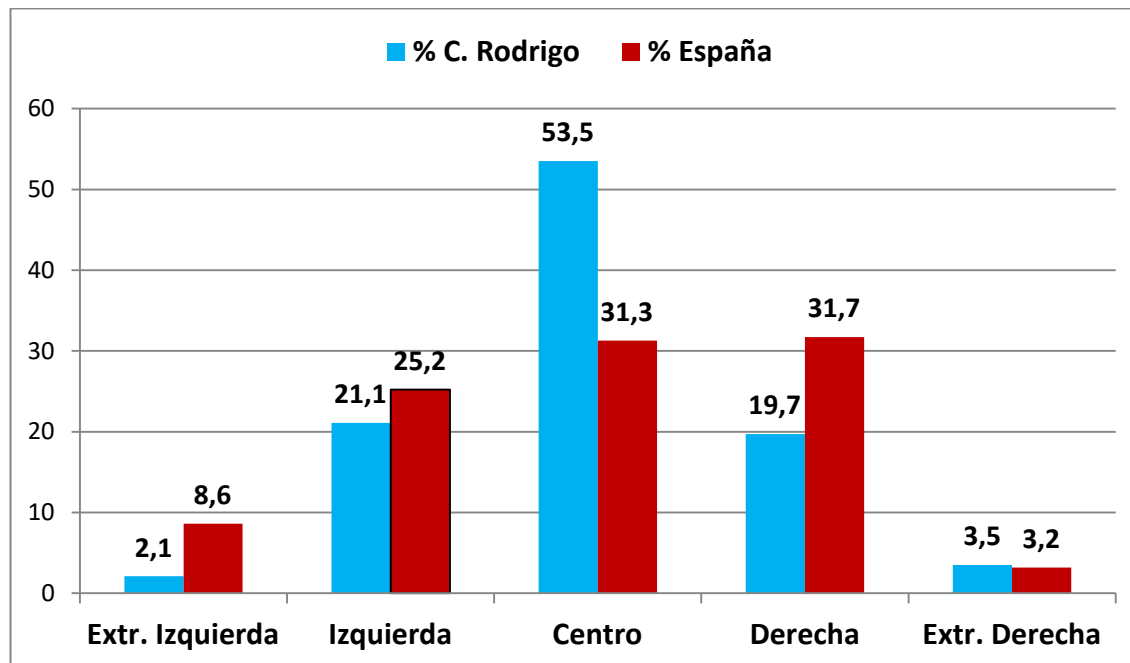

Las diferencias y semejanzas de los posicionamientos políticos e ideológicos de la población de la Diócesis y del conjunto de la población española se perciben muy claramente en este gráfico. Aquí somos "más claramente de CENTRO "(¿?)

Agrupando los datos de los Civitatenses en las tres posiciones básicas POR ZONAS tenemos la siguiente situación:

Tabla 2.11. - Posicionamientos políticos agrupados por Zonas.

	Norte	CR	Sur.	Total.	España
Izquierda	18'0	25'6	29'7	23'2	33'8
Centro	50'3	57'4	53'4	53'5	31'3
Derecha	31'7	17'0	16'9	23'2	34'9
Total	100	100	100	100	100

En el conjunto de España hay 3 tercios más o menos iguales en las posiciones políticas., en CR hay menos de dos cuartas partes iguales en los dos extremos y más de mitad de la población en el llamado centre político. Siempre nos quedará conocer con exactitud que quiere decir en cada caso EL CENTRO (¿?), porque en muchos casos debe querer decir que se apolítico o no se opina nunca de este particular...pero esta no posición también es una posición a favor, p.ej. de "stabilisiman" o a dejar las cosas como están porque así están bien.

La posición media del total es 3´95, es decir más cerca de la Derecha que del Centro, pero, con todo son posiciones similares a las del conjunto de Castilla y León y de la España más rural, porque con relación al conjunto del Estado las posiciones de la Diócesis son claramente mucho más de Centro. (Ver tabla 1.17. Enc. CIS. 2014)

Los más "centrados"- o eso dicen- son los de Ciudad Rodrigo aunque en las tres zonas los del CENTRO superan la mayoría. Por los resultados electorales parece que aquí votar PP es votar Centro ya que los porcentajes son similares a los de los resultados electorales.

Son aún más de Derechas los de la Zona Norte y sobresalen algo (muy poco) por sus posiciones un poco más de izquierdas los de la Zona Sur. Este fenómeno es más claro si se presentan los datos más extremos por Zonas.

Tabla 2.12.- Los extremos ideológicos por Zonas.

	Norte	Ciudad Rodrigo	Sur	Total
Extrema Izquierda	0,5%	1,4%	5,9%	2,1%
Extrema Derecha	7,1%	1,4%	0,0%	3,5%

Es curioso constatar que no apareció nadie de Extrema Derecha en el Sur, ni casi prácticamente nadie de Extrema Izquierda en la Zona Norte. CR tiene el mismo mínimo % en los dos extremos (1´4%)

Por Género y edades estas son las principales diferencias ideológico-políticas:

Tabla 2.13.- Tendencias ideológico-políticas por Género.

		Sexo			
		Hombre	Mujer		
Identificación Ideológica	Extrema Izquierda	5	2,2%	4	2,0%
	Izquierda	49	21,6%	41	20,6%
	Centro	122	53,7%	106	53,3%

Derecha	44	19,4%	40	20,1%
Extrema Derecha	7	3,1%	8	4,0%
Total	227	100,0%	199	100,0%

No hay grandes diferencia por género, aunque se acentúan un poco en los extremos al ser un poco más de izquierdas los hombres y algo más de derechas las mujeres. La Edad no parece influir claramente en la Identificación ideológica a juzgar por las desviaciones que se observan en los valores medios en cada posición, como puede ver en la siguiente tabla.

Tabla 2.14.- Desviaciones sobre la media en la Identificación ideológica por edades.

	Identificación Ideológica					Total
	Extrema Izquierda	Izquierda	Centro	Derecha	Extrema Derecha	
Menos de 35 años.	1,8%	28,1%	52,6%	15,8%	1,8%	100,0%
36 a 55 años.	2,4%	19,5%	63,4%	13,8%	0,8%	100,0%
Edad 56 - 65 años.	1,4%	24,6%	44,9%	23,2%	5,8%	100,0%
66 a 75 años.	2,5%	20,3%	49,2%	22,0%	5,9%	100,0%
Más de 75 años.	1,7%	15,5%	53,4%	25,9%	3,4%	100,0%
Total	2'1	21'1	53'5	19'7	3'5	

Superan en mayor medida los valores medios de la Izquierda los menores de 35 años, en el Centro los de 36 a 55 años, y en la Derecha los mayores de 75 años. Estas tendencias son lógicas y lo que cabía esperar.

No son tan de esperar ni tan simplemente explicables los datos de esta última tabla sobre este tema, porque en ella, contra lo que cabría suponer son los pobres más de derechas que los que no lo son.

Tabla 2.15.- AUTO-IDENTIFICACIÓN POLÍTICA SEGÚN NIVEL ECONÓMICO.

		Pobreza/No pobreza		Total
		Pobreza	No pobreza	
Identificación Ideológica	Extrema Izquierda	0,9%	2,6%	2,2%
	Izquierda	15,9%	22,6%	20,9%
	Centro	58,9%	51,5%	53,4%
	Derecha	18,7%	20,3%	19,9%

Extrema Derecha	5,6%	3,0%	3,6%
-----------------	------	------	------

AUTO-IDENTIFICACIÓN POLÍTICA SEGÚN NIVEL ECONÓMICO

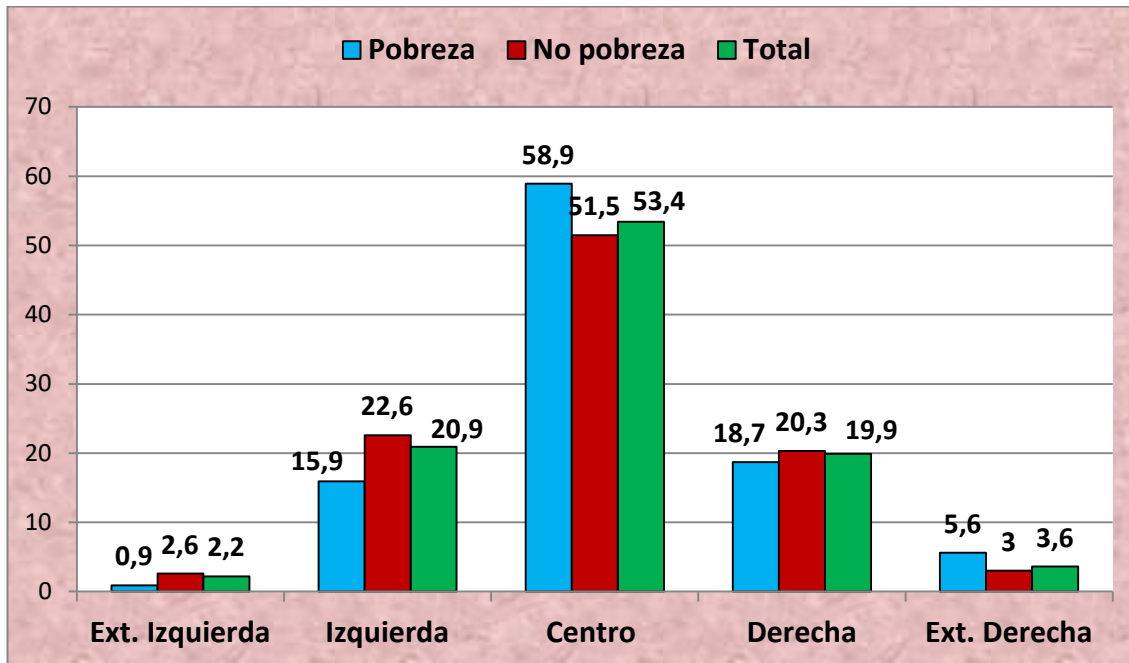

Por citar un solo dato los que no son pobres son 8´4 puntos más de izquierdas que los pobres.



2 °.-Posiciones Religiosas de la población diocesana.



Prácticamente contestan todos los consultados a esta cuestión. Hay menos reparo en hablar de la posición personal sobre la religión que sobre la que se tiene en política.

Tabla 2.16.-Autodefinición religiosa personal. En materia de religión, ¿Vd. se considera...?

	N	%
N.S/N.C	10	1,7%
Ateo (No creyente)	28	4,6%
Agnóstico	18	3,0%
Creyente de otra religión distinta a la católica	1	0,2%
Creyente católico, pero no practicante	76	12,6%
Creyente católico poco practicante (ocasional)	165	27,3%
Creyente practicante regular	206	34,0%
Muy practicante católico	101	16,7%
Total	605	100,0%

Extrapolando estos datos a la totalidad de la población, en los dos extremos tenemos que entre Ateos y Agnósticos puede haber unas, +- 2,700 personas en toda la Diócesis, y las "muy católicas" serían +- unas 6,000.

El colectivo más numeroso es el de los que se consideran Católicos que serían +- 32,140 personas mayores de 15 años, a los que habría que añadir los menores que serían la mayoría del su total, (otras 3,000 personas más).

Hay que tener en cuenta, sin embargo, que del total de mayores de 15 años solo unos 18,000 se consideran a sí mismos practicantes regulares, o muy católicos.

Es probable que estas cifras de autodefinición religiosa no coincidan, por ser excesivamente optimistas, con la realidad de la práctica religiosa del cumplimiento de la misa dominical p.ej., que intuimos es poco más de la mitad de la anterior estimación, o dicho de otro modo, serían los que a sí mismo se llaman "muy católicos" (6,000) a los que habría que añadir los menores de 15 años los que en la realidad vayan a Misa los domingos.

Es natural, por otro lado, que las personas al ser entrevistadas en una encuesta para la Iglesia quieran, en sus respuestas, quedar bien delante del entrevistador/a.

Se notan bastante las diferencias entre géneros en esta materia, como puede comprobarse en la siguiente tabla:

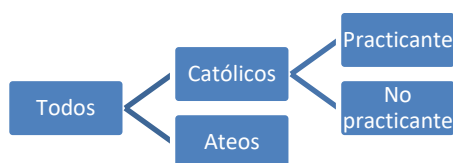

		Hombre		Mujer	
Consideración en materia religiosa.	N.S/N.C	4	1,3%	6	2,0%
	Ateo (No creyente)	17	5,6%	11	3,7%
	Agnóstico	9	3,0%	9	3,0%

Creyente de otra religión distinta a la católica	1	0,3%	0	0,0%
Creyente católico, pero no practicante	52	17,0%	24	8,0%
Creyente católico poco practicante (ocasional)	102	33,4%	63	21,1%
Creyente practicante regular	89	29,2%	116	38,8%
Muy practicante católico	31	10,2%	70	23,4%
Total	305	100,0%	299	100,0%

Los datos en rojo señalan las desviaciones al alza sobre cada media, y es claro que aparecen los hombres como más distanciados y las mujeres como más cercanas a las posiciones más religiosas, en concreto, más católicas creyentes y practicantes.

También en esto influye la mayor o menor ruralidad como se hace patente en los datos siguientes:

Tabla 2.18. -Religiosidad según el N° de habitantes del pueblo, o la parroquia de residencia, y las zonas.

	De 101 a 200 Habit.	De 201 a 400	De 401 a 1000	Más de 1000	Ciudad Rodrigo	Total
N.S/N.C	0,0%	0,0%	1,7%	5,2%	1,0%	1,7%
Ateo (No creyente)	0,0%	0,8%	2,8%	9,3%	6,5%	4,6%
Agnóstico	0,0%	2,5%	3,4%	3,1%	3,0%	3,0%
Creyente de otra religión distinta a la católica	0,0%	0,0%	0,0%	0,0%	0,5%	0,2%
Creyente católico, pero no practicante	11,1%	10,8%	10,7%	17,5%	13,0%	12,6%
Creyente católico poco practicante (ocasional)	0,0%	28,3%	25,4%	28,9%	29,0%	27,4%

Creyente practicante regular	44,4%	34,2%	36,2%	22,7%	37,0%	34,0%
Muy practicante católico	44,4%	23,3%	19,8%	13,4%	10,0%	16,6%
Total	100,0%	100,0%	100,0%	100,0%	100,0%	100,0%

Consideración en materia religiosa por	Zona			
	Norte	Ciudad Rodrigo	Sur	Total
N.S/N.C	2,4%	1,0%	1,4%	1,7%
Ateo (No creyente)	3,6%	5,9%	4,7%	4,6%
Agnóstico	3,2%	2,5%	3,4%	3,0%
Creyente de otra religión distinta a la católica	0,0%	0,5%	0,0%	0,2%
Creyente católico, pero no practicante	10,3%	12,8%	16,2%	12,6%
Creyente católico poco practicante (ocasional)	25,3%	29,1%	28,4%	27,3%
Creyente practicante regular	36,8%	37,9%	23,6%	33,9%
Muy practicante católico	18,6%	10,3%	22,3%	16,7%
Total	100,0%	100,0%	100,0%	100,0%

La zona Norte y los pueblos muy pequeños, (mayor ruralidad), aparece en esta tablas con mayores niveles de religiosidad, y la Ciudad, cabecera de la Diócesis y más urbana, como algo menos entusiasta en estos aspectos de religiosidad, aunque sus niveles sean también altos.

También influye, aunque no mucho, la situación económica como puede comprobarse en la siguiente tabla:

Tabla 2.19. -Auto posicionamiento en cuestiones religiosas según nivel económico.	Pobreza/No pobreza		
	Pobreza	No pobreza	Total
N.S/N.C	2,9%	0,5%	1,4%
Ateo (No creyente)	3,9%	4,8%	4,5%
Agnóstico	2,9%	3,2%	3,1%
Creyente de otra religión distinta a la católica	0,0%	0,3%	0,2%
Creyente católico, pero no practicante	14,1%	11,7%	12,5%
Creyente católico poco practicante (ocasional)	31,6%	25,2%	27,4%
Creyente practicante regular	31,1%	35,8%	34,1%
Muy practicante católico	13,6%	18,6%	16,8%

Los pobres, por otro lado, se definen algo menos en estas cuestiones, son menos opuestos a la religión, pero también menos practicantes y entusiastas.

En resumen, estamos hablando de una población con tasas muy positivas de religiosidad, creencia y práctica religiosa, comparativamente superior al conjunto de España y de las medias Europeas, en general bastante influenciadas por un contexto relativamente conservador, tradicional y muy en la línea aún de la cultura rural por más que esta esté en franco declive y decadencia.



Apéndice obligado al Capítulo II.

Para concluir este capítulo presentamos los datos resultantes de las preocupaciones de los consultados sobre **Los principales problemas que nos afectan.** Son estos:

Tabla 2.-20.-Tipo de problema por el que se siente más preocupación.

	N.S/N.C	28	4,6%
	El de la salud	153	25,4%
	El económico	68	11,3%
	El paro propio, o el de un familiar	101	16,7%
	El de la vivienda	1	0,2%
	El afectivo	6	1,0%
Tipo de problema por el que siente más preocupación	El de la soledad	19	3,2%
	Los de la familia	112	18,6%
	El de la exclusión o marginación	18	3,0%
	Otros	52	8,6%
	Varios	45	7,5%
	Total	603	100,0%

Destacan entre los problemas más sentidos los de **la salud**, dato esperable por la elevada edad de gran parte de la población, los que afectan a otros miembros de **la propia familia** (gran parte de los cuales también serán de salud), y los del **Paro**.

No hay grandes diferencias en las preocupaciones de ambos sexos, ni tampoco entre pobres y no pobres, pero si hay alguna por edades y zonas.

Tabla 2.21.-Tipo de problema por el que siente más preocupación según las zonas y el nivel económico.	Zona			
	Norte	Ciudad Rodrigo	Sur	Total
N.S/N.C	3,6%	4,9%	6,1%	4,6%
El de la salud	30,6%	20,7%	23,0%	25,4%
El económico	10,3%	14,3%	8,8%	11,3%
El paro propio o el de un familiar	16,3%	16,3%	17,6%	16,6%
El de la vivienda	0,0%	0,5%	0,0%	0,2%
El afectivo	0,0%	1,5%	2,0%	1,0%

Tabla 2.23. -Tipo de problema por el que siente más preocupación, por edades y zonas.

	Menos de 35 años	36 a 55 años	56 - 65 años	66 a 75 años	Más de 75 años	Total
N.S/N.C	12,6%	6,4%	2,0%	2,9%	0,0%	4,6%
El de la salud	21,8%	10,9%	14,3%	33,7%	50,0%	25,4%
El económico	19,5%	17,3%	9,2%	8,1%	1,1%	11,3%
El paro propio o el de un familiar	20,7%	15,4%	26,5%	12,8%	12,2%	16,7%
El de la vivienda	0,0%	0,0%	0,0%	0,6%	0,0%	0,2%
El afectivo	1,1%	1,9%	0,0%	1,2%	0,0%	1,0%
El de la soledad	1,1%	1,3%	4,1%	2,9%	7,8%	3,2%
Los de la familia	9,2%	25,0%	20,4%	18,6%	14,4%	18,6%
El de la exclusión o marginación	1,1%	3,2%	5,1%	4,1%	0,0%	3,0%
Otros	4,6%	9,0%	8,2%	9,9%	10,0%	8,6%
Varios	8,0%	9,6%	10,2%	5,2%	3,3%	7,3%
Total	100,0%	100,0%	100,0%	100,0%	100,0%	100,0%

El de la soledad	2,4%	3,9%	3,4%	3,2%
Los de la familia	15,9%	17,7%	24,3%	18,6%



Tabla 2.22. -Tipo de problema por el que siente más preocupación según nivel económico.

	Pobreza/No pobreza		
	Pobreza	No pobreza	Total
N.S/N.C	8,7%	2,7%	4,8%
El de la salud	21,8%	27,7%	25,6%
El económico	7,3%	12,0%	10,3%
El paro propio o el de un familiar	16,0%	17,0%	16,7%
El de la vivienda	0,5%	0,0%	0,2%
El afectivo	0,5%	1,3%	1,0%
El de la soledad	2,9%	3,5%	3,3%
El de la familia	19,9%	18,4%	18,9%
El de la exclusión o marginación	3,4%	2,9%	3,1%
Otros	8,3%	8,8%	8,6%

Varios

10,7%

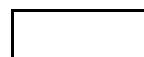
5,6%

7,4%

Preocupan más los problemas de salud y familia a los más mayores, y de la Zona Norte de la Diócesis, y algo más los económicos, el paro y otros a los más jóvenes de Ciudad Rodrigo y la Zona Sur, pero son "curiosos" los datos de la correlación entre pobres y no pobres: Los grandes problemas parecen preocuparles más a los que no son pobres (¿?)

Por otro lado otros entrevistados citaron otros tipos de problemas que no se recogían en los códigos de la pregunta cerrada y no hablaron de que sus preocupaciones eran de estas otras cuestiones o aspectos difíciles de su existencia. Esta eran sus otras preocupaciones:

Tienen OTROS problemas o preocupaciones...

NOTA Importante: Llama la atención la cantidad de personas que nos han señalado como problemas que les preocupan los de tipo moral, o de la crisis de valores éticos, como la corrupción social o política, o los problemas sociales que afectan en la actualidad a los más pobres y desprotegidos. Son estos unos datos muy positivos y significativos y, diríamos, que a pesar de todo "ESTOS SI QUE SON BROSTES VERDES CON BUENAS RAICES"...Los citamos a continuación:

◆ **¿CUÁLES? .- ESTOS:**

- ◆ LA SITUACIÓN SOCIO-ECONÓMICA-POLÍTICA. EL PARO. EL Paro. juvenil. LA OPRESIÓN FISCAL CAMUFLADA INDIRECTA .El Gobierno. LA CORRUPCIÓN POLÍTICA. El de los ladrones de los políticos.

◆ **Nº DE Frecuencias: 47**

FALTA DE VALORES DEGRADACIÓN SOCIAL. FALTA DE RESPONSABILIDAD Y MORALIDAD. DEUDAS QUE NO ME PAGAN. QUE LOS DE CASA NO PRACTIQUEN. La poca solidaridad. La FALTA DE COMUNICACIÓN ENTRE LOS MÁS PRÓXIMOS. LA PASIVIDAD DE LA GENTE ANTE LO QUE ESTÁ PASANDO PASOTISMO. LA FALTA DE FE. LA DESIGUALDAD SOCIAL JUSTICIA SOCIAL. Injusticias y desigualdades.LA VIOLENCIA DE CUALQUIER TIPO. EDUCACIÓN .EVOLUCIÓN DE LA SOCIEDAD. SUFRIMIENTO DEL MUNDO. La Paz //

Nº DE Frecuencias: 21

LA FAMILIA .EL FUTURO DE LOS JÓVENES. El Futuro y bienestar de mi hija.

◆ **Nº DE Frecuencias :5**

- ◆ Varios personales>: LA SALUD .LA VIVIENDA. MI PROPIA JUBILACIÓN.

◆ **Nº de Frecuencias: 5**

“A pesar de los problemas, Hay Luz al final del túnel”...



En resumen:

Datos o hechos mayores más reseñables del Capítulo II.-

La población de 15 años y más de la Diócesis de CR tiene una **preparación cultural y un nivel académico bastante aceptable**, (medio- alto), lo cual no impide reconocer que un pequeño sector es analfabeto absoluto o funcional, y por otro lado saber que 1'3 de cada 4 personas tiene algún estudio universitario, y por lo tanto existen desigualdades significativas entre la población propiciadas en parte por la edad pero también por otros factores.

Hay en el territorio **toda suerte de profesiones y oficios**, desde las liberales a las manuales, que están muy bien representados en la Consulta y, como hecho mayor y problema humano y familiar más serio hay que tener en cuenta el de la **ocupación**. Se constata que se trata de una **población mayoritariamente pasiva y no productiva, y por lo tanto, en gran parte subsidiada**, en la que abundan los jubilados, las amas de casa, los menores y los parados. Esta situación ocupacional **propicia una población de bajos ingresos** y en la que son abundantes las situaciones de pobreza, pero de eso hablaremos más adelante.

El asociacionismo tanto religioso como civil es un hecho de dimensiones y realidades bastantes positivas entre la población de la Diócesis con un nivel similar, o incluso superior al del conjunto del Estado, y que supera el 25-30% del total de los residentes. Son muchos los que pertenecen a más de una Asociación, hermandad o Cofradía. El hecho es positivo mas allá de que realmente supongan estas asociaciones unas soluciones o unas mejoras en la calidad de la vida de las personas.

En **cuestiones ideológicas- políticas y/o religiosas-** la población de la diócesis Civitatense es, en general, una población **MUY CENTRADA E INTEGRADA RELIGIO Y POLÍTICAMENTE**. *"En el centro está la virtud"*.

Más de mitad prefieren el Centro ideológico político, y también más de la mitad se declara católicos sin fisuras e incluso practicantes en mayor o menos medida y cercanos a la Iglesia.

Por fin, **la problemática más sentida** por los consultados, que debe ser la más sentida por la población, tiene que ver sobre todo con **la salud, el paro, la economía, o los problemas de los miembros de propia familia**. Con todo, como hemos señalado, no son pocas las personas que les preocupa la **CRISIS DE VALORES EXISTENTES Y LOS PROBLEMAS DE CORRUPCIÓN MORAL Y LOS DERIVADOS DE LA CRISIS ECONÓMICA Y EL PARO**.



CAPÍTULO III.- La estratificación económica o “el reparto de la tarta”.

Indicadores de renta. Ricos, Pobres, y Clases Medias. Los niveles de pobreza y de desigualdad en la Diócesis.

Fcº. Javier Alonso Torréns.

La “solidaridad” es luchar contra las causas estructurales de la pobreza, la desigualdad, la falta de trabajo, la tierra y la vivienda, la negación de los derechos sociales y laborales”, es enfrentarse, en definitiva, a los destructivos efectos del “Imperio del dinero”.

Papa Francisco.

Introducción. -

Es este un capítulo de gran interés porque se trata de conocer cuáles son los niveles de desigualdad económica,- y por ende social-, entre nosotros, a la vez que nos va informar sobre cuál es la situación económica general de la Población de la Diócesis en sí misma, en comparación con la región, y con el conjunto de España.

También vamos a conocer por aproximación cuantas son las familias y las personas que mejor y peor lo están pasando, ya que por lo general, el indicador económico suele reflejar con bastante realismo las situaciones familiares y personales mejores y las peores en lo que se refiere a sus concretas condiciones materiales de vida. La fuente de información son las propias personas consultadas.

No hay duda alguna que este método es el más directo pero encierra muchos problemas, ya que esta- la económica-es una de las cuestiones sobre la que más cuesta a todos, ricos y pobres, **decir la verdad o simplemente decir algo**.

En todas las entrevistas hemos hecho una pregunta clara y directa, y por eso el nivel de "no información" -(no respuesta)- es, como ya era de esperar, muy alto. En concreto es del 34'5 %.

Dos tercios de los entrevistados, sin embargo, nos han respondido positivamente y eso, las 380 personas que nos hablan de su economía familiar- (nos aportan información de sus ingresos)- y por lo tanto de datos de ingresos referidos a 1,026 personas, nos son suficientes para aproximarnos con cierto rigor al conocimiento de su realidad económica y por ende al de la población de la Diócesis, ya que estamos hablando de un Sondeo por muestra estadísticamente significativa.

Refiriéndonos a los que nos han respondido, que nos sirven para establecer las diferentes situaciones económicas por estimación aproximada, no podemos aceptar sin más los datos confesados aportados por ellos como si estos fueran reales o totalmente sinceros. En España, se sabe y se admite hasta de modo oficial (Hacienda), que **la economía sumergida** alcanza niveles superiores al 26% del PIB. Es decir, el País funciona con **más de la cuarta parte de su riqueza "oculta, opaca, escondida, no declarada: Sumergida..."** Es pues lícito pensar que a este nivel en un Sondeo de entrevistas directas, como es este, incluso las personas que nos informan sobre su situación económica y de rentas aportando el dato de alguna cantidad de ingresos, haya, en el conjunto, una ocultación de la situación real similar o superior al 26%, e incluso aceptar que en muchos casos esa ocultación no es pretendida, es inconsciente.

En la elaboración de los datos que presentamos, este fenómeno lo hemos tenido presente, así como el hecho de que las personas al confesar sus ingresos mensuales p. ej., en la mayoría de los casos, no suelen tener en cuenta que las pagas-salarios o pensiones- suelen ser 14 (2 pagas extras) y los meses del año son 12.

Por otro lado como los ingresos confesados de hecho hay que repartirlos entre todos los miembros de la familia, también este aspecto se ha tenido en cuenta para la elaboración de los datos que estudiamos y analizamos.

Es decir: Estudiaremos datos económicos de los hogares, por un lado, y los referidos a las personas individuales por otro. Una cosa p.ej. son los hogares en pobreza (% y número de hogares) y otra las persona pobres (en número y en %).



3.1.- EL CONTROVERTIDO CONCEPTO DE POBREZA Y NUESTRA REALIDAD.-

Desde hace por lo menos 4 décadas, en Europa- y en todo sus Estados, también en España-, para hablar de sectores de población en pobreza se utiliza la expresión de "**Población Bajo el Umbral de la pobreza**", que quiere decir algo así como que quién esté por debajo de un determinado listón económico, una cuantía determinada por familia o por persona diferente en cada época o en cada momento, generalmente inferior a la mitad de los ingresos medios de la población del Estado en cuestión, o dicho de otro modo, perciba unas rentas -al mes, o al año- inferiores a esa cantidad, **está, o vive "en la pobreza"**.

El término ha sido siempre, a nivel popular o en los medios de comunicación, un término o concepto muy controvertido porque la gente generalmente entiende que pobre es un **menesteroso, un pobre muy severo, un pobre de pedir, o UN POBRE DE SOLEMNIDAD**, o sea una persona muy, muy pobre, que carece de todo o casi todo, y que el resto de los desfavorecidos, los demás, **pueden no ser ricos, pero no son pobres**.

Hay que decir, de entrada, que la pobreza, como la riqueza son términos siempre **RELATIVOS**, o sea graduales: más o menos pobres y más o menos ricos. Así, en la cultura popular hay, "pobres de no tener donde caerse muertos", o "pobres de pedir", o "de solemnidad", y "pobres relativos con un cierto buen pasar", y por el contrario, entre los "afortunados", también hay quienes "están forrados", son "clases acomodadas", simplemente "ricos", o "riquísimos y potentados".

Los estudiosos de la estructura social y económica de un país, o región, los trabajadores sociales, y los responsables sociales o políticos y de un tiempo a esta parte también la opinión pública más o menos sensibilizada, se interesan por la magnitud del fenómeno de la pobreza y su evolución -(crecimiento o disminución)- y más en tiempos de crisis como los que ahora vivimos. Preocupa la pobreza y ha empezado a interesar el fenómeno que la causa: el crecimiento de la DESIGUALDAD.

Es importante a este respecto saber de qué hablamos a estas alturas del 2014, entre nosotros y en nuestro caso, cuando hablamos de niveles de pobreza, o porcentajes de familias y personas "bajo el umbral de la pobreza", o de personas empobrecidas, socialmente desintegradas, marginadas, y en mayor o menor grado, excluidas socialmente, con referencia siempre a los términos más clásicos de pobres o de pobreza.

El Dato oficial del que partimos en este Estudio es el de la Contabilidad Nacional para el 2012- uno de los últimos disponibles directos-sobre **"renta neta a precios de mercado por habitante en valor real"** que fue para ese año de 13,065 € y que al mes suponían 1,088'75 €. Este dato de la Contabilidad Nacional tiene en cuenta la economía sumergida y las ocultaciones, pero no aplica escalas de equivalencias.

La mitad, (aproximadamente) de esa cuantía de renta media, son 544 € por persona y mes. Ese sería el **UMBRAL ACTUAL DE LA POBREZA** para todo el Estado Español,-(el mínimo porque el 60% de la mediana que es el más utilizado en los estudios en la actualidad, es más alto)- y por lo tanto todas las personas de una zona, ciudad, o región de España que dispusieran para vivir de menos de ese dinero o su equivalente en bienes o servicios, serían **POBRES** y la suma de todas ellas constituiría la población en pobreza en Números absolutos, y en % sobre el total de la Población.

Esta cantidad de € por persona, para entendernos mejor en el aquí y el ahora, supone p.ej. que una familia muy normal de solo 3 miembros debe ingresar al mes +-1,632 €, y a cualquiera se le alcanza entender que hay en Ciudad Rodrigo, La Fuente de San Esteban, o Bogajo p.ej. centenares de familias, y más de personas, por debajo de esos ingresos y por lo tanto, en términos estadísticos oficiales, "en pobreza" y en la realidad viviendo con muchos problemas y dificultades, y además, según EUROSTAT real y oficialmente **POBRES**.

Si el "listón" lo ponemos, no por debajo de la mitad de las rentas medias netas, sino por debajo del 25%, o lo que es igual, por debajo de 272 € por persona y mes, estamos hablando de pobreza severa, y verdaderamente de "pobres de pedir".

Pues bien en la Diócesis de Ciudad Rodrigo en el 2014 según los datos de nuestro Sondeo tenemos la siguiente situación basándonos en los resultados o respuestas a la

pregunta concreta utilizada en la consulta, que ha sido esta: **¿Cuánto dinero entra al mes, en €, en su casa por todos los conceptos?**

- Los resultados, que matizamos por pasos, son los siguientes:

1º.-INGRESOS GLOBALES AL MES CONFESADOS DIRECTOS por hogar: 962' 76 €.
Estos son los ingresos medios directamente confesados.

2º.-En la elaboración de este Informe trabajamos, como ya se ha advertido, aplicándole a estos datos los correspondientes correctivos de la ocultación sin duda existente. En media le hemos añadido un 26% más sobre lo confesado. Así los datos más realistas, o más aproximados a la realidad, serían estos:



Tabla 3.1.-Niveles familiares de Renta. NIVELES DE INGRESOS GLOBALES por Familia AL MES con la APLICACIÓN del COEFICIENTE DE OCULTACIÓN.-

	%	Media miembros x hogar
1.- Menos de 544 €.....	3' 9%	2' 60
2.- De 545 a 1,080 €.....	41' 0 %	2' 30
3.- De 1,088ª 1,500...	20' 0%	2' 52
4.- De 1,500ª 2,000.....	18' 15%	2' 98
5.- Más de 2,000€.....	16' 8%	2' 64
<hr/>		
Total	100	2' 70

Nota: Los % de cada estrato son de familias, no de personas.

Gráfico 3.1.-NIVELES DE RENTA FAMILIAR.

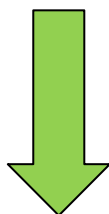
Reparto en % de familias en cada tramo de Renta mensual.

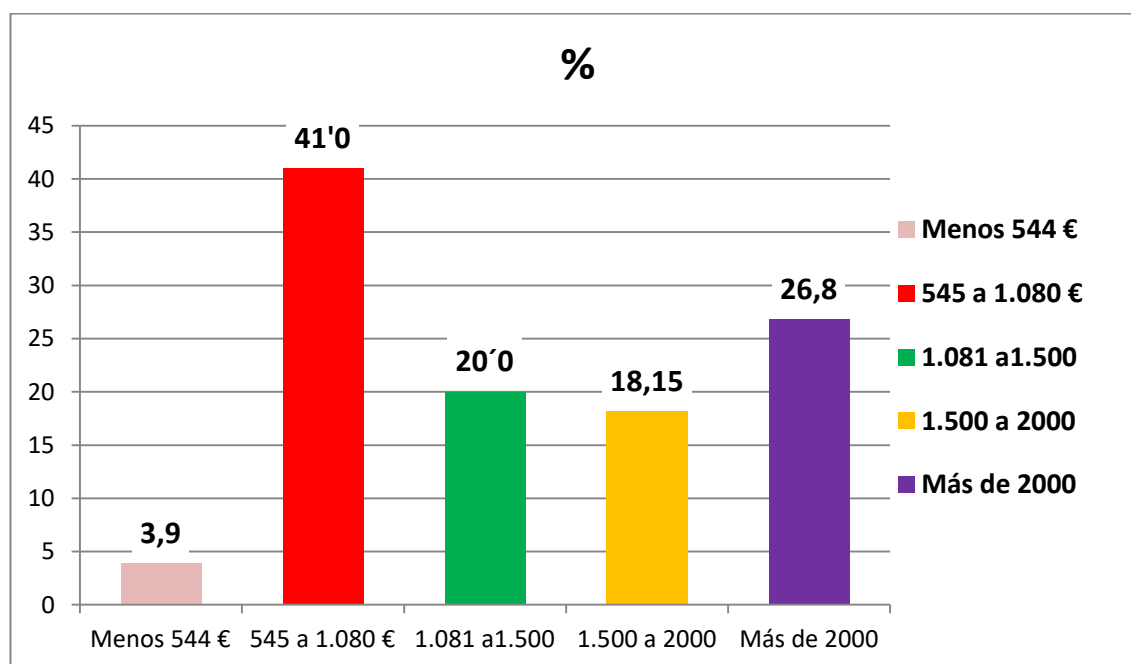

Media de ingresos en todo el territorio diocesano = a 1,548'7€, x familia y mes.

Si estos mismos datos los correlacionamos con las dimensiones de los hogares y con las Zonas estudiadas obtenemos las siguientes tablas para su estudio y análisis, en las que pueden observarse estas tendencias:

-Ninguno de los que nos ha dicho tener los ingresos más bajos- de 272 €- nos ha informado del nº de personas que componen su hogar (Ver tabla 3.2.).

-El mayor nº de personas en un hogar propicia la tendencia de caer en la pobreza económica, como es natural.

-Las familias que viven en Ciudad Rodrigo disponen de más renta, en general, que las de las Zonas rurales sobre todo que las de la Zona Sur, y todo está a indicar que los mayores % de familias en pobreza se dan en esa Zona.

Tabla 3.2.- Ingresos mensuales en € según nº de miembros de las familias y las Zonas.

	Ingresos Hogar											
	Menos de 272 €		De 273 € a 544 €		De 545 € a 1088 €		De 1089 € a 1500 €		De 1501 € a 2000 €		Más de 2001 €	
N.S/N.C	0	0,0%	0	0,0%	0	0,0%	0	0,0%	0	0,0%	0	0,0%
1 persona	0	0,0%	4	26,7%	25	16,0%	9	11,8%	5	7,2%	2	3,1%
2 personas	0	0,0%	4	26,7%	79	50,6%	32	42,1%	24	34,8%	16	25,0%
3 personas	0	0,0%	2	13,3%	21	13,5%	18	23,7%	10	14,5%	22	34,4%
4 personas	0	0,0%	4	26,7%	21	13,5%	15	19,7%	27	39,1%	15	22,7%
5 personas	0	0,0%	1	6,7%	7	4,5%	1	1,3%	3	4,3%	9	14,1%
6 personas	0	0,0%	0	0,0%	0	0,0%	0	0,0%	0	0,0%	0	0,0%
7 personas	0	0,0%	0	0,0%	3	1,9%	1	1,3%	0	0,0%	0	0,0%

Nota: En rojo se señalan los % de familias que con seguridad viven en la pobreza según nº de miembros. En la siguiente tabla se señalan en rojo los % de familias que en mayor grado se desvían al alza sobre las diferentes medias por Zonas.

	Zona			
	Norte	Ciudad Rodrigo	Sur	Total
Menos de 272 €	0,0%	0,0%	0,0%	0,0%
De 273 € a 544 €	3,5%	2,9%	6,0%	3,9%
De 545 € a 1088 €	44,8%	34,1%	47,0%	41,5%
De 1089 € a 1500 €	18,2%	23,2%	17,0%	19,7%
De 1501 € a 2000 €	19,6%	20,3%	13,0%	18,1%
Más de 2001 €	14,0%	19,6%	17,0%	16,8%
Total	100,0%	100,0%	100,0%	100,0%

La lectura directa de los datos globales (tabla 3.1) dice además que:

Por debajo de +-los 1,000 € por familia tenemos a casi al 45 % de los hogares, y por encima de los 1,500 € a cerca del 35 %. El dato directamente no dice nada sobre la pobreza, o no de los hogares pues eso depende del nº de miembros de cada familia.

En ese sentido la tabla más elocuente, cuyas cifras se refieren a personas y no a familias, con los datos ya corregidos con la aplicación de los coeficientes de ocultación per sin la aplicación aún de la escala de equivalencias de Oxford, sería la siguiente:

Tabla 3.3.- RENTA por PERSONA / mes. ESTRATOS. (Nº De pers. de la muestra y % de población).

	N	%
Menos de 272 € Pobres severos	205	19,9%
272 € a 544 € Pobres moderados.	472	40'0%
545 € a 1088 € Por debajo de la media de España.	278	27'0%
1089 € a 1500€ Acomodados.	51	4,9%
1501 € a 2000 € Ricos.	20	1,9%
Total	1026	100,0%

Nota: La cifra de 1,026 del Total en esta tabla 3.3 se refiere al total de personas de las que dan información económica los 380 entrevistados que nos responden a esta cuestión. (380 X 2'70)



Gráfico 3.2.- RENTA POR PERSONA / MES. (% DE POBLACIÓN en cada situación económica).

ESTRATOS ECONÓMICOS resultantes de los datos confesados directos

(Sin la aplicación de la escala de Oxford).

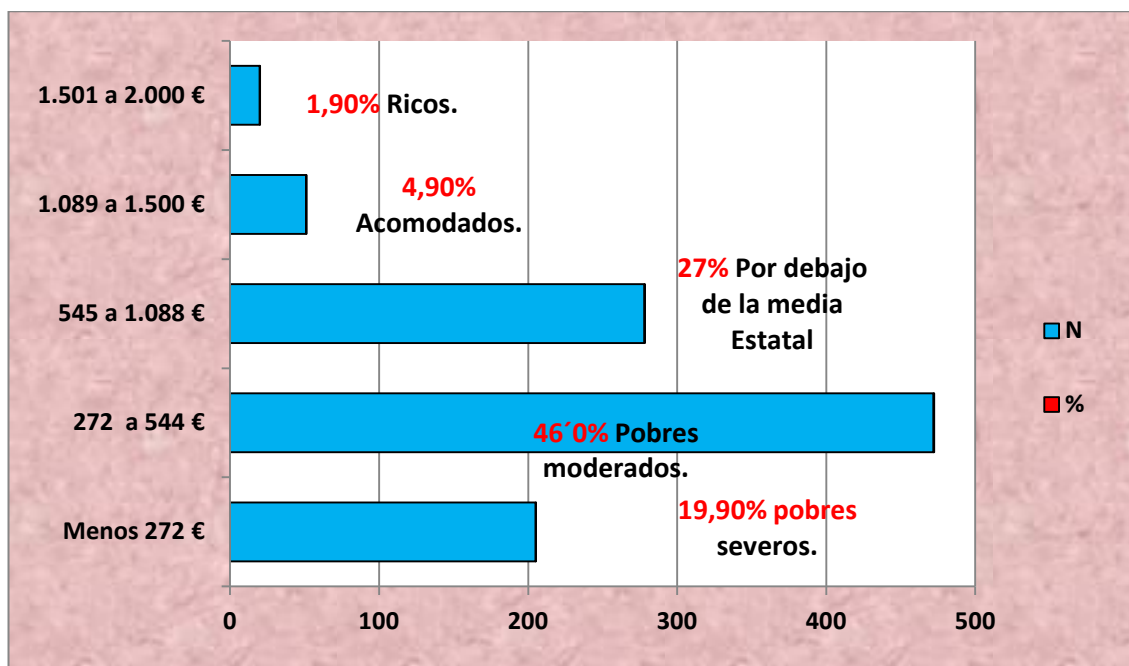

Extrapolando estos datos al total de la población de la Diócesis -sin la aplicación de la escala de Oxford como ya se advierte- estaríamos hablando de unas cifras elevadísimas de pobreza. Aprox. +/-, en número estimado de personas, de estas:

-Pobres severos: 7,760 personas.

- Pobres moderados o relativos: 17,900.

-No pobres, pero Por debajo de la media de renta: 10,500.

-Acomodados: 1,900, y

- Ricas: 740 personas

3º.- La escala de equivalencias de Oxford.-

A partir de los datos directos confesados, como venimos diciendo- la renta media neta disponible por persona y mes en la Diócesis serían 571 €, que sin duda alguna resulta ser tremendamente baja en comparación con la media de España, pero responde matemáticamente al reparto de los ingresos totales obtenidos en todo el territorio entre todas las personas consideradas de modo igualitario. Esto es sin duda así pero requiere alguna corrección.

En los estudios más rigurosos sobre esta cuestión los expertos, suelen aplicar la citada "escala de equivalencias de Oxford", que consiste en darle al primer miembro de la familia o sustentador principal el valor 1, al segundo, (cónyuge de ordinario), valor 0'7, 0'7 también a los otros miembros adultos de la unidad familiar, y 0'5 a los menores, y que tiene el efecto de disminuir la renta media pero también de rebajar umbral de la pobreza.

Si aplicamos esta escala a nuestros datos del Sondeo tenemos que la renta neta disponible por persona y mes en la Diócesis sería de 835'9 €, y naturalmente bajaría la cifra-listón del umbral de la pobreza que en este caso se sitúa por debajo de los 417 € por persona y mes.

Estas observaciones hay que tenerlas en cuenta al sacar las conclusiones y establecer LOS HECHOS MAYORES, y hablar de las situaciones más o menos graves, y eso vamos a hacer a continuación.



Por pasos, para empezar presentamos esta larga tabla que informa de la RENTA PERSONAL de cada una de las personas sobre las que los informantes nos han hablado a través de su respuesta en el Sondeo. Para la elaboración de esta tabla de partida ya se ha tenido en cuenta tanto la ocultación del 26 % en cada encuesta, como la escala de equivalencias de Oxford.

TABLA 3.4.- RENTA PERSONAL (NIVEL DE POBREZA o RIQUEZA) de cada una de las personas de las que se tiene información por los informantes.

Cuantía en € / Nº de Personas en cada cuantía.

85,70 €	7
100 €	15
105 €	4
125 €	8
129,50 €	4
130 €	5
137,50 €	4
142,70 €	7
146,60 €	3
150 €	8
160 €	5
175 €	14
200 €	33
212,50 €	4
214,28 €	7
216,66 €	3
225 €	14

233,33 €	3
250 €	39
254 €	3
266 €	15
275 €	4
280 €	5
300 €	27
312,50 €	2
314 €	2
317,50 €	2
325 €	4
330 €	5
333 €	9
350 €	22
356 €	1
360 €	2
361,50 €	2
366,60 €	3
375 €	40
379 €	2
385 €	2
390 €	80
400 €	4
425 €	4
433 €	12
450 €	40
460 €	15
475 €	6
500 €	144
533 €	3
550 €	11
560 €	2
567 €	3
600 €	35
613 €	2
625 €	20
630 €	3
632 €	1
633 €	1
638 €	2
650 €	6
667 €	13
685 €	2
700 €	29
708 €	2

725 €	8
733 €	4
750 €	24
800 €	11
833 €	12
850 €	8
867 €	3
900 €	17
930 €	1
950 €	2
1.000 €	41
1.050 €	2
1.171 €	2
1.200 €	3
1.235 €	2
1.250 €	10
1.333 €	15
1.350 €	2
1.351 €	1
1.400 €	4
1.500 €	13
1.520 €	1
1.600 €	3
1.666 €	9
1.750 €	2
1.800 €	2
2.000 €	4
2.100 €	1
3.000 €	1
564.103,00 €	987

Tenemos, pues, información sobre 987 personas que representan estadísticamente a la totalidad de los habitantes del territorio y que entre todas se reparten al mes la cantidad aprox. de +-564.103,00 €, naturalmente con un reparto desigual.

Estos datos (referidos solo a los encuestados y no a sus familiares) agrupados por sexo y edad de los informantes (380pers.) reflejan las diferentes situaciones y su influjo en la percepción de rentas en las siguientes tablas.

Tabla 3.5. -	Menos de 272 €	205	19,9%
Niveles de	272 € a 544 €	472	46%

Renta por persona y mes, por tramos de percepción.			
545 € a 1088 €	278		27%
1089 € a 1500€	51		4,9%
1501 € a 2000 €	20		1,9%
2001 € a 10.000 €	0		0%
Total	1026		100,0%

Tabla 3.6.- (NIVEL DE POBREZA o RIQUEZA) de cada una de las personas de las que se tiene información por los informantes según edades.

	Edad					Total
	Menos de 35 años	36 a 55 años	56 - 65 años	66 a 75 años	Más de 75 años	
Renta x Persona y mes.						
Menos de 272 €	17,0%	14,9%	16,7%	14,9%	3,2%	13,5%
De 273 € a 544 €	41,5%	45,7%	33,3%	38,6%	61,3%	43,8%
De 545 € a 1088 €	26,4%	34,0%	33,3%	35,1%	32,3%	32,9%
De 1089 € a 1500 €	11,3%	3,2%	11,1%	7,9%	1,6%	6,6%
De 1501 € a 2000 €	3,8%	2,1%	3,7%	2,6%	1,6%	2,7%
Más de 2001 €	0,0%	0,0%	1,9%	0,9%	0,0%	0,5%
Total	100,0%	100,0%	100,0%	100,0%	100,0%	100,0%

La pobreza más grave afecta algo más a hombres que a mujeres, y a los dos extremos de la escala de edades, a los más jóvenes y a los más mayores.

Parece además que podemos saber con cierta aproximación cuántas familias y/o personas están en la Diócesis, y en cada Zona, "bajo el umbral de la pobreza" en la actualidad, y cómo ha evolucionado este indicador en el tiempo reciente, cuál es el nivel de desigualdad existente

por la diferente percepción de ingresos, y también como va evolucionando esta desigualdad económica entre nosotros.

4°.- A PARTIR DE ESTOS DATOS y OBSERVACIONES, fijando nuestras conclusiones por puntos, podemos decir lo siguiente:

LOS HECHOS MAYORES A RETENER son estos:

A).- Hay que recordar que en la Encuesta- Sondeo Diocesano de CR, teniendo en cuenta la ocultación ya comentada, se nos ha dicho que la renta disponible es por hogar y mes, en media: 1,548'7 €. Y que la renta por persona, entre 2'71 miembros por hogar, en media sería directamente igual a 571'5 €, cantidad esta real pero muy baja por comparación con el conjunto de C y L y de España.

Si se aplica la escala de Oxford, la rdnm (renta disponible neta media) sería de 835'9 € persona y mes. La mitad de esta rdnm, o lo que es lo mismo "el umbral de la pobreza", son en este supuesto los 417'5 €. Cambian pues, al alza los datos de renta media, y también cambian a la baja los % de familias y personas en pobreza.

B).- Teniendo esto en cuenta la Población bajo el umbral de la pobreza en CR... **Por Familias** sería= al 43'9%, lo que suponen que lo son unas 6,580 familias las afectadas, y **en la Población** estarían en pobreza el 50'4 % o lo que es = a +- 19,850 personas. En España, este dato en la actualidad es el 25 %.

Recuérdese que sin la aplicación de la escala de Oxford las personas en pobreza suponían el 65'9 % del total de la población. Es decir, estamos hablando ahora de 15'5 puntos menos, pero con todo y con eso **la tasa de pobreza resultante, tanto en familias como en personas, es tremendamente alta y muy preocupante.**

C).- POBREZA Y DIMENSIÓN DE LA FAMILIA:

La pobreza está asociada al mayor número de miembros en la familia. El 53'4 % de las personas pobres de la Diócesis viven en familias de 4 o más miembros cuando la media de miembros por familia es de 2.71.

La media de miembros en las familias pobres es de 3'55. Los datos de la tabla 3.2 presentada más arriba, en este sentido son de mucho interés.

5º.- LOS NIVELES DE POBREZA MÁS PREOCUPANTES.

Parece de interés, para cerrar este apartado, detenernos en la estimación de las familias y personas que están en las peores condiciones. Son estas:

EN LA DIÓCESIS, en la actualidad:

- Están en pobreza severa (Menos del 25 % de la rdn): El 12'5% =+- 4,860 personas = a +- unas 1,320 Familias.

**-En pobreza extrema (Con menos de 125 € por pers. y mes) +-3'4%,
1,300 pers.=+-430 Familias.**

-Con 100 €, o menos, por persona y mes estaría el 2'2% = a +-847 personas, o lo que es lo mismo unas 320 familias, datos estos similares al de los atendido por Cáritas Diocesana en el último año.

Hay sin lugar a dudas, una relación estrecha entre los datos de **pobreza más extrema** que aparecen en el Estudio y la actuación de Cáritas o de Cruz Roja en el territorio, porque en la Diócesis de Ciudad Rodrigo esto último- padecer extrema pobreza- sucede con los que acuden habitualmente a Cáritas, o a Cruz Roja: Unas 320 familias, y +- unas 870 personas afectadas representadas por los que acuden.

Los datos de La Memoria de Cáritas de Ciudad Rodrigo recientemente presentada dice que, en el año 2013, 320 personas -representantes de otras tantas familias- fueron atendidas directamente, lo que supone unas 795 personas beneficiadas. Esta es la nota reciente de la Institución:

Nota de Caritas-comunicación del mes de Oct. Del 2014-10-27:

“CÁRITAS DIOCESANA DE CIUDAD RODRIGO, DATOS 2013”.

“Cáritas Diocesana de Ciudad Rodrigo invirtió 170.952 euros durante 2013. La mayor parte de la inversión fue para el servicio de acogida y empleo (86.921 euros). En cuanto a la procedencia de los recursos, 52.848 euros procedieron de la Administración, 68.072 euros procedían de instituciones eclesiales, y 42.100 euros fueron aportados por empresas y particulares. En cuanto a participantes o beneficiarios, 320 personas fueron atendidas directamente, lo que supone 795 personas beneficiadas. Durante, 2013 hubo 75 personas voluntarias.”



Esta tremenda situación tiene sin lugar a dudas debido a **unas causas próximas que residen en la baja percepción de rentas o en los pocos recursos económicos de que disponen las familias por dos causas principales:**

- 1)-La falta de trabajo, el paro, o la falta de cobertura del desempleo, que afecta en muchas familias a uno o a varios de sus miembros en edad laboral.
- 2)- Los Bajos salarios y la limitación extrema de muchas de las pensiones que se perciben en el territorio por muchos de los pensionistas actuales.

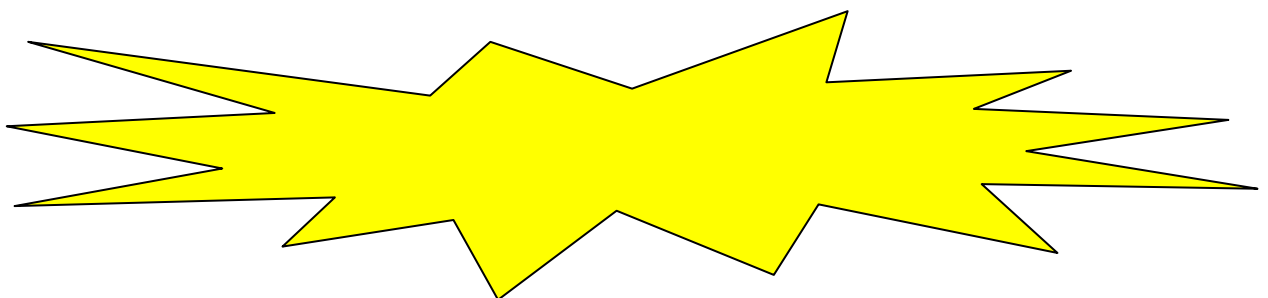

3.2.- Un raíz importante del problema: LA REALIDAD SALARIAL EN ESPAÑA Y EN la provincia de SALAMANCA.

Hasta aquí todo lo que nos ha dado de sí el análisis y la explicación del fenómeno de la pobreza (sobre todo) y la riqueza (poca) de nuestra Diócesis en la actualidad. Son datos y cifras, pero, como mucho se ha repetido detrás de las cifras hay rostros, personas y familias desde los niños hasta los ancianos excluidos, marginados, desfavorecidos, pobres o como quieran denominarse, que, en definitiva eso tiene una importancia menos.



Cuadros de Jerónimo Prieto.

Nos parece oportuno, pues, en este momento introducir algún tipo de análisis y de reflexión aportando otros datos y análisis recientes sobre similar problema.

Para empezar hay que decir que este, el de **la pobreza**, la austeridad y las estrecheces impuestas a las condiciones de vida de grandes sectores de nuestra población es un **problema muy conexo** (estrechamente unido) con el de la **despoblación**, la **emigración de los jóvenes**, la huida progresiva de innumerables personas y familias cada mes, cada año contribuyendo a la desertización humana de estas tierras ya que de lo insostenible, las carencias, los problemas, y la pobreza todo humano que puede huye.

Si aquí hubiera trabajo decente, aceptable, y medianamente bien remunerado no solo no se marcharía la gente sino que ganaríamos en población. Por ello traemos aquí unas citas que pueden ser de interés para los consultores de este trabajo de investigación.

Sobre los bajos salarios adjuntamos aquí dos citas de Prensa recientes con datos de Fuente fiable: La Agencia Tributaria.

A) Referido a España, traemos a colación una cita ilustrativa de la Revista **Militante Rural** del presente mes de Diciembre del 2014 sobre la situación salarial:

“Recientemente la Agencia Tributaria (Declaración Anual de Retenciones e Ingresos a Cuenta sobre los Rendimientos del Trabajo de 2013, muestra que, la polarización entre los salarios altos y bajos ha sido muy elevada y se ha incrementado la desigualdad de forma importante en la etapa de crisis.

*Los datos de Hacienda son elocuentes. Nos viene a decir que **un tercio de los asalariados (34%), 5,7 millones, son seiscientoseuristas. Es decir, que cobran el equivalente al Salario Mínimo Interprofesional (SMI), unos 9.034 euros al año, una media de 645 euros al mes en 14 pagas. En este tramo, se encuentran el 86% de los jóvenes de menos de 18 años que tienen empleo (33.681 personas) y el 74,7% (1.107.104) de los que figuran con una edad de entre 18 y 25 años. A ellos, se suma el 38% (1.646.016) de los que se encuentran en el tramo de 26 a 35 años, y el 28,7% (1.427.204) de los que tienen entre 36 y 45 años. También aparece uno de cada cuatro asalariados (956.603) de entre 44 y 55 años, y el 26% (493.780) de***

los que tienen entre 56 a 65 años. Y, curiosamente, también se encuentra el 63,7% (87.652 personas) del total de los trabajadores que han decidido prolongar su vida laboral después de cumplir los 65 años que, ante la posibilidad de una pensión exigua, siguen trabajando.

Le sigue otro colectivo importante de **casi dos millones de personas, que ganan entre una y 1,5 veces el SMI (9.034 a 13.551 euros al año, entre 645 euros y 970 euros al mes en 14 pagas). Por tanto, hay casi 7,7 millones de trabajadores, el 46,4% de los asalariados totales, que ganan por debajo o muy por debajo de los mil euros.** Se trata de la nueva generación salarial que ha dejado atrás al mileurismo de antes de la crisis. Son datos que nos vienen a confirmar la consolidación del precariado, que en definitiva **es la instalación de la incertidumbre permanente para los trabajadores y trabajadoras.**

A. Aganzo en MILITATE RURAL DE Dic. 2014.

B) Para Salamanca (provincia), unos datos aparecidos en **la Gaceta Regional del día 24 de Nov.2014** que ponen sobre la mesa los mismos datos anteriores referidos a la realidad provincial, mejor en general que la de la población de nuestra Diócesis.

-“23,618 personas cobraron menos de 322 euros al mes;

-14,645 personas cobraron entre 322 y 645,3 euros al mes;

-14,360 personas cobraron entre 645,3 euros y 967 euros al mes;

-22,534 personas cobraron entre 967 y 1.289 euros al mes.” -75,157

personas de 122,366 asalariados incluidos en la estadística para Salamanca cobraron en 2013 menos de 1.289 euros brutos al mes.

Este es el panorama económico de los **salarios vigentes** y por ende los trabajadores y sus familias.

De todos es conocida las **cuantías de la mayoría de las pensiones** sobre todo de los jubilados/as residentes en las zonas rurales. **Salarios y pensiones** son las principales fuentes de sustento de la inmensa mayoría de las familias de la zona. Sobra todo comentario.

C) Trabajo y empleo. -

En el Informe Foessa VII se recogen sobre el trabajo y el empleo en España en la actualidad estas conclusiones:

“Estructura del empleo: Con relación a la UE, España sigue manteniendo un peso inferior en las categorías de empleos no manuales más cualificados y un peso mayor en aquellas relacionadas con puestos manuales y servicios de baja cualificación.

Nuestra economía se ha ido especializando durante décadas en servicios de bajo valor añadido y en actividades industriales con predominio de las labores fabriles ante las profesionales y técnicas. Existe una "generación expulsada" de trabajadores para los que ha mermado el tipo de puesto que desempeñaban y cuya cualificación es escasamente aplicable en otros sectores.

*Junto a la exclusión del empleo destaca también la exclusión en el empleo. Así, **la tasa de trabajadores excluidos se sitúa en el 15%**.*

***Trabajo:** Deja de ser un espacio de consolidación de derechos para convertirse en un espacio de vulnerabilidad y de pérdida de capacidad económica, social y personal.*

La tasa de trabajadores pobres se ha mantenido antes y durante la crisis entre el 15 y el 20% de la población asalariada. Ello obedece a la importante destrucción de empleo (sobre todo de bajos salarios) y la creación, en la misma medida, de otros, exclusivamente de bajos salarios.

El fenómeno de polarización del trabajo que se está produciendo en el conjunto de la Unión Europea tiene una incidencia mayor en nuestro país”.

Esta incidencia se refleja en el crecimiento de la exclusión y pobreza.



3.3.-COMPARATIVAS y DIFERENCIAS DE NIVELES ENTRE ESPAÑA, LA PROVINCIA DE SALAMANCA Y LA DIÓCESIS DE CIUDAD RODRIGO.

Tablas Comparativas y de diferencias de niveles: Las rentas totales y su reparto.

Vamos a abordar, en este último apartado, para terminar convenientemente este importante capítulo sobre Ricos y pobres en la Diócesis, la presentación y el comentario sobre algunos datos comparativos y diferenciales de los que en este momento disponemos.

Comenzamos el apartado hablando de la realidad de la **DESIGUALDAD**,

(-POBREZA, >>DESIGUALDAD, >>DESPOBLACIÓN, son el trío nefasto y concatenado de nuestros problemas más graves-)

-el otro gran problema de nuestra realidad social, -Y lo hacemos, una vez más, comenzando con una cita de interés relacionada con la exclusión social y la desigualdad en España, recogiendo algunas frases de la presentación del último y reciente informe FOESSA, por este Informe uno de los de mayor prestigio y actualidad entre los muchos y buenos que vienen apareciendo:

"Los datos del Informe FOESSA 2013 indican que el proceso de empobrecimiento se ha profundizado en extensión e intensidad. "Una pobreza más extensa, intensa y crónica"... Sin embargo, el hecho más destacado es "el incremento severo de la desigualdad social que nos muestra una sociedad fracturada".

"La fractura se ha instalado entre nosotros y con el tiempo cada vez será más difícil que las personas empobrecidas puedan salir de la exclusión". Es más, este "incremento de la desigualdad ha venido acompañado de una disminución de los recursos de protección social pública en su vertiente redistributiva y asistencial".

Aumenta la brecha social. -

"La brecha que se ha abierto entre las personas empobrecidas y las personas con más posibilidades de acceso a bienes y servicios es alarmante. Según datos del Informe, que ha detallado el coordinador del Equipo de Estudios de Cáritas, Francisco Lorenzo, los ingresos medios de las personas más ricas de España es siete veces superior al nivel medio de ingresos de quienes tienen menos rentas. (Este dato en CR es de 10'8 veces) Y desde el comienzo de la crisis, esta diferencia se ha incrementado en un 30% a nivel Estatal".

"Niveles de desigualdad más altos de la UE. -

"Todo ello explica que los indicadores de desigualdad en España arroje los niveles más altos de la Unión Europea. Y de cara al futuro, alerta Francisco Lorenzo, "existe un riesgo notable de que el ensanchamiento de las diferencias de renta entre los hogares españoles se enquiste en la estructura social". En su opinión, "procesos de dualización social como este conllevan riesgo real de ruptura, lo que significa que el no dotarnos de los mecanismos redistributivos necesarios supone empujarnos a la fragmentación social".



Cuadro de Jerónimo Prieto.

3.4.-VARIAS TABLAS COMPARATIVAS DE DIFERENCIAS DE NIVELES en cuestiones económicas.

Las desigualdades económicas entre diferentes regiones del Estado son evidentes. Por lo que a nosotros respecta presentamos aquí algunos datos comparativos de **Rdn, de crecimiento de la misma en el tiempo, de los umbrales de pobreza, etc.**, y los comentamos brevemente.

Tabla 3.7.- Diferencias entre la Renta media disponible neta al mes, por persona, a precios de mercado en €, en España y en la Diócesis en dos años diferentes.-

	En el estado Español.	En la Diócesis.	Diferencia.	%
En el 2009.	750 €	526 €	-224 €	-29' 80%
En el 2014	1088 €	571 €	-517 €	-47' 51 %

Crecimiento de la rdn media por persona entre el 2009 y el 2014.

- En España, en media= + 315 € = a + 42' 0 %
- En la Diócesis, en media=+ 45 € =a + 8' 55 %

Siempre, la población de esta zona - La Raya de Portugal- ha estado en condiciones de inferioridad de renta con relación al conjunto de España, pero esa diferencia la baja que hace 5 años era de un tercio, en la actualidad es casi de la mitad (47' 5%) Ha crecido, si, entre las dos fechas un 8' 5 % pero la del conjunto del Estado lo ha hecho en mayor medida (42' 0%)

Tabla 3.8.- Diferencia del Montante total al mes de las rentas disponibles netas de toda la población de la Diócesis entre el 2009 y el 2014.

- En el 2009 = 23, 670 000 de €, al mes. AL AÑO = a 284.040,000 €.
- En el 2014 = 22, 269,000 de €, al mes. Al AÑO = a 267, 228,000 €.

" EL TOTAL DE LA TARTA disponible" para los Civitatenses entre estos dos años diferentes ha decrecido.

Después de 5 años -2009-2014- desciende el montante total de rentas disponibles en 1, 410,000 €.al mes. Es decir hay un 5' 9 % menos dinero. En vez de crecer "se decrece".

Hay que decir que ha disminuido la población en la Diócesis en mayor medida de lo que ha crecido la rdn. Eso explica que el montante total del 2014 sea inferior al del 2009 a pesar de haber crecido la rdn un poco en media por habitante.

Tabla 3.9.- Diferencia de los Niveles del Umbral de la pobreza en 2009 y 2014 en España, CyL y La Diócesis de CR:

- En el 2009. España: 20 % /CyL: 21 %: /Diócesis de CR: 28' 0 %.
- En el 2014: 27 % ¿ 50' 4% %

Estos datos son aún más llamativos. Entre el umbral de la pobreza (la tasa de personas pobres) de España y la Diócesis de CR había 8 puntos de diferencia, al alza, en el 2009. Ahora la diferencia es de 23' 4 puntos. No se precisan más comentarios.



3.5.-LA DESIGUALDAD PROGRESIVA Y CRECIENTE EN CIUDAD RODRIGO.-

La DESIGUALDAD económica y social esta en la base y es causa de la POBREZA. S. Ambrosio, Padre de la Iglesia Latina y Obispo de Milán, en el siglo III decía: "HAY POBRES PORQUE HAY RICOS", y aunque la frase resulte dura esa es la realidad de entonces y de ahora, porque si no hubiera ricos no habría pobres, o lo que es lo mismo, habría un más equitativo reparto de los bienes y los recursos.

Crecimiento de la desigualdad a nivel mundial en el 2014.

EN EL INFORME SOBRE LA DESIGUALDAD DEL 2014 *se dice que "España no es ajena a esta tendencia.-*

"En el último año las 20 personas más ricas de nuestro país incrementaron su fortuna en 15.450 millones de dólares, más de 1.760.000 dólares por hora, y poseen hoy tanto como el 30% más pobre de la población (casi 14 millones de personas). En la escala más alta, el 1% de los más ricos de España tienen tanto como el 70% de los ciudadanos y tan sólo 3 individuos acumulan una riqueza que duplica con creces la del 20% más pobre de la población. En su conjunto, las 20 mayores fortunas de España alcanzaron en marzo de este año una riqueza de 115.400 millones de dólares".

Los millonarios, son todavía más ricos con la crisis.-

Los 20 más ricos de España tienen tanto dinero como los 14 millones más pobres" Mariola Lourido. 30-10 2014.En la Cadena Ser.

Pero ¿puede saberse que ha pasado con esto de la DESIGUALDAD DE ACESO A LOS RECURSOS EXISTENTES por los habitantes y residentes en la Diócesis en estos años?

Los datos que nos proporciona el Sondeo nos posibilitan un acercamiento a esta evolución y ciertamente son de lo más preocupante. Son los últimos datos que presentamos y comentamos en este capítulo.

Evolución reciente de los Niveles de la desigualdad entre ricos y pobres en la provincia de Salamanca y en la Diócesis en el 2009 y el 2014: Desigualdades en cada año:

A.-El Reparto de la “tarta”(total Riqueza de la Diócesis) entre todos los residentes, por decilas(10%) de población el 2009 en la provincia de Salamanca y en la Diócesis de Ciudad Rodrigo.

GRÁFICAS.

Porcentaje de la renta total percibido por cada decila en la Provincia de Salamanca en el 2009.

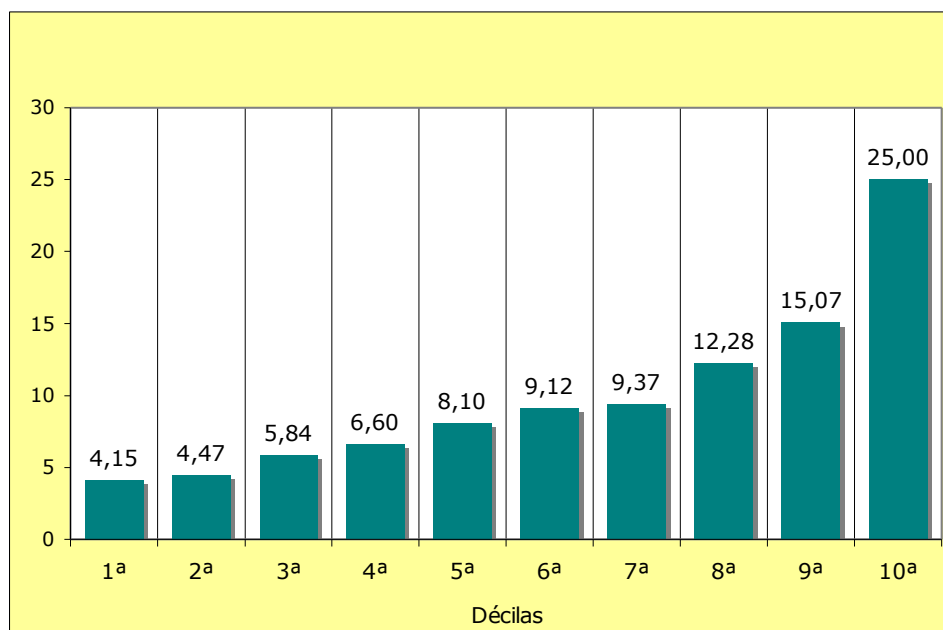

Porcentaje de la renta total percibido por cada decila en la

Diócesis de Ciudad Rodrigo en el 2009.

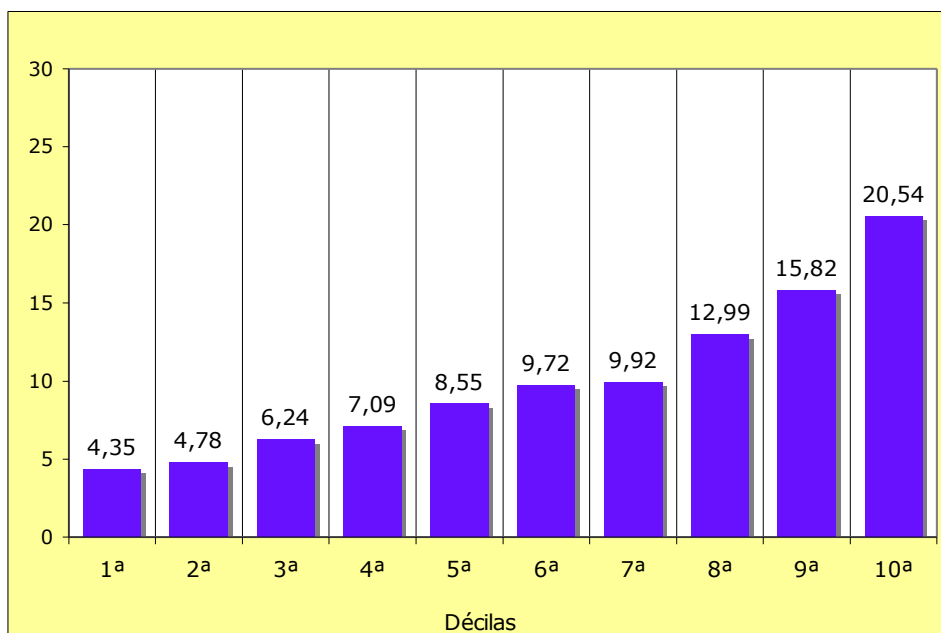

En teoría a cada decila le tocaría el 10 %. En la Diócesis, en el 2009, las diferencias son claras. Hasta la 7ª decila no se alcanza la media. Pero con el tiempo estas diferencias crecen y la situación es aún peor. La desigualdad es PROGRESIVA. Veamos.

B.-Reparto de la "tarta"(total Riqueza de la Diócesis) entre todos los residentes, por decilas(10%) de población en el año 2014. Desigualdad progresiva en Ciudad Rodrigo. Diócesis.

Tabla 2.6.-Reparto de la "tarta"(total Riqueza de la Diócesis) entre todos los residentes, por decilas(10%) de población.

Ingresos medios

Por persona y mes/ en €.

% del total percibido

Por cada decila.

% del total de la Renta

En cada decila.

1ª.-142' 85-----	2' 53
2ª.-233' 5-----	4' 13
3ª.-316' 8-----	5' 61
4ª.-378' 5-----	6' 70
5ª.-425' 5-----	7' 54
6ª.-480' 5-----	8' 51
7ª.-550' 0-----	9' 74
8ª.-667' 0-----	11' 82
9ª.-897' 0-----	15' 90
10ª.-1,549' 38-----	27' 46

Total: 5,641' 03 €----- 100

GRÁFICO.- PORCENTAJE DE LA RENTA TOTAL PERCIBIDO POR CADA DECILA EN LA DIÓCESIS DE CIUDAD RODRIGO EN EL 2009-2014.

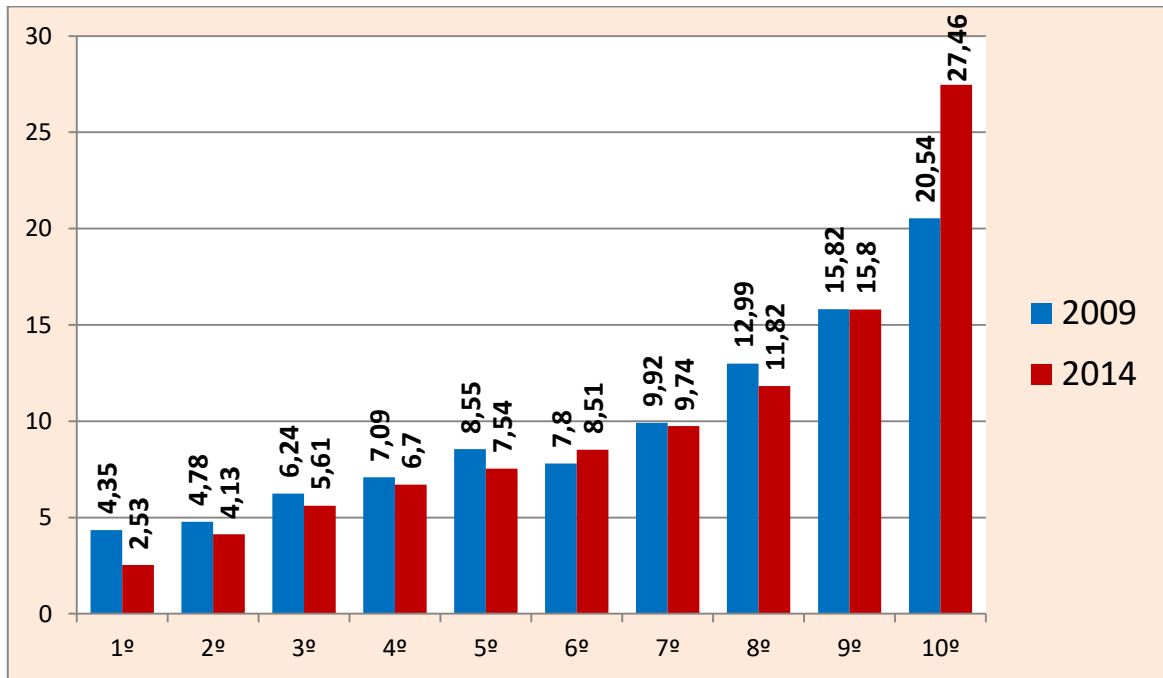

-Ahora el 10% más rico dispone de 10'8 veces más renta (más ingresos) que el 10% más pobre.

-En el 2009, hace 5 años, esta relación en la Diócesis era que los más ricos disponían de unas rentas 4´72 veces superiores a las de los más pobres.

-LA DESIGUALDAD SE HA más que DUPLICADO EN SOLO 5 AÑOS y ha crecido la pobreza,- a pesar de haber disminuido la población-, que entonces afectaba al 28´0 % y hoy afecta al 50´4 % del total de los residentes.



Ante esto, cabe preguntarse: ¿Qué evolución de la desigualdad y la pobreza nos espera?....

Foto actual en color...



Foto en blanco y negro...

¿Otros tiempos, que van camino de repetirse?, ¿ o no?



PRINCIPALES CONCLUSIONES DEL CAPITULO III. -

El capítulo tiene mucho interés porque aborda el indicador que parece más claro de la estratificación social y sobre todo señala al sector de la población que peor lo pasa llámese como se llame: Desfavorecidos, marginados, excluidos, empobrecidos, POBRES...

1º.- EL UMBRAL DE LA POBREZA.CUANTIFICACIÓN.-

La Población bajo el umbral de la pobreza en territorio es el siguiente:... Por Familias es = al 43´9%, lo que suponen que son unas 6,580 familias las afectadas por esta situación de carencia o escasez.

Si se contempla la Población (personas) estarían en pobreza el 50´4 % o lo que es = a +- 19,850 personas. En España, este dato en la actualidad es del 27 %.

La tasa de pobreza, tanto en familias como en personas en CR, es tremendamente alta y muy preocupante.

2º.-LA DESIGUALDAD ECONÓMICA.-

-Evolución reciente de los Niveles de la desigualdad entre ricos y pobres en la Diócesis: -En el 2009, los más ricos disponían de unas rentas 4´72 veces superiores a las de los más pobres. -En el 2014, el 10% más rico dispone ahora de 10´80 veces más renta (más ingresos) que el 10% más pobre. LA DESIGUALDAD SE HA, MÁS QUE, DUPLICADO en solo 5 años.

"Muchas experiencias y análisis de todo tipo demuestran que hay avances y que las Economías y las sociedades funcionan mejor allí donde se reducen las desigualdades y la pobreza, y mejoran las condiciones de vida de toda la población y no solo de unos pocos grupos. Y que hay otras vías y alternativas para transformar la economía capitalista y para construir modelos productivos y relaciones económicas más satisfactorias y eficientes basadas en el respeto a la vida de las personas y a la naturaleza y más preocupados por el bienestar general que por el lucro individual que excluye y mata a millones de seres humanos" (Juan Torres y Vicens Navarro)

"La concentración del aumento del desempleo en las rentas más bajas ha convertido a España en el país entre las economías desarrolladas donde más ha aumentado la desigualdad a lo largo de la crisis económica. Según el Informe Mundial sobre Salarios 2014/2015 que la Organización Internacional del Trabajo (OIT) presentó este viernes en Madrid, la brecha que separa la parte más rica de la parte más pobre de la población se ha incrementado entre un 40% y un 50%, y ha transformado España en el segundo país más desigual –después de Estados Unidos– en el conjunto que incluye la Unión Europea y el gigante norteamericano" El País 5-12-2014.

3º.- PROBLEMAS CONCATENADOS.-

Aparecen en el capítulo los siguientes problemas que sin duda están relacionados: Desigualdad económica; Bajos salarios y mucho paro; Bajas pensiones; Pobreza; Emigración; Despoblamiento; Envejecimiento; Aislamiento y soledad de los mayores... ¿Quién causa a quien? ¿Se retroalimentan los problemas? Los datos propician la reflexión y el debate.

4ºy último.-

CONSIDERACIONES GENERALES FINALES QUE REFERIDAS A LA SITUACIÓN A NIVEL DE TODO EL ESTADO ESPAÑOL SE RECOGEN EN EL FINAL DEL RECIENTE INFORME DE LA Fundación FOESSA sobre la Situaciones de Exclusión en nuestro País, que pueden ser útiles como material de reflexión y de consulta también para el contexto de la población de la Diócesis de Ciudad Rodrigo, que, sin duda, disfruta o padece el mismo sistema y las mismas consecuencias y efectos.

► LA CRISIS, CONSECUENCIA DE UN MODELO.

La crisis no es causa, sino consecuencia. Es el fruto ineludible de un modelo social concreto al que la propia crisis retroalimenta y fortalece.

A pesar del carácter internacional de la crisis, se observa que otros países que también la han experimentado no han empeorado en términos de pobreza y de desigualdad.

Entre las raíces de la debilidad de nuestro modelo destacan los altos niveles de desigualdad salarial, la limitada capacidad redistributiva del sistema de impuestos y un modelo de prestaciones reducido, poco protector en el tiempo y que no se adecua a las necesidades de los hogares en función de sus características.

Si el crecimiento era el “buque insignia” de nuestro modelo social antes de la crisis, ahora son las necesidades de ajuste las que guían las decisiones políticas y las que construyen nuestro imaginario colectivo.

Se constata que el efecto amortiguador de las políticas sociales en España se está erosionando.

► LOS EFECTOS DE LA CRISIS.

Renta: Nuestro modelo de distribución de la renta no reduce la desigualdad de manera sustancial en épocas de bonanza y, por el contrario, hace que ésta aumente en períodos recesivos.

El porcentaje de hogares afectados simultáneamente por problemas de privación material y de pobreza monetaria ha aumentado casi un 50%. La crisis no ha afectado a todos por igual: se ha cebado con las rentas más bajas y ha afectado a la convergencia territorial entre Comunidades Autónomas, que se ha ralentizado. Se dan diferencias sustanciales en la incidencia de la exclusión social en territorios con niveles de riqueza similar.

El núcleo central de la sociedad española --que llamamos integración plena-- es ya una estricta minoría: en la actualidad representa tan solo el 34,3%, mientras que en 2007 superaba el 50%.

La población excluida en España representa ya el 25%: más de 11.746.000 millones de personas. Y lo que es más grave, de ellas, 5 millones se encuentran en exclusión severa.

Empleo, Vivienda y Salud: El deterioro social se extiende a otros ámbitos, como la vivienda y la salud: De los 11,7 millones de excluidos, el 77,1 % sufren exclusión del empleo, el 61,7 % exclusión de la vivienda y el 46% exclusión de la salud.

Perfil: Son las familias de mayor tamaño las que más afectadas se han visto. Familias excluidas en las que hay muchos niños y muchos jóvenes.

Jóvenes: Se multiplica de forma generalizada la vulnerabilidad de la juventud: el 35% de los jóvenes vive en hogares excluidos y el 27% de los jóvenes desocupados está fuera del sistema educativo. En cierto sentido puede hablarse de una “generación hipotecada”.

Inmigración: La creciente asociación de los procesos de exclusión social con la diferencia étnica pone en el punto de mira un modelo de integración que había sido puesto como ejemplo en Europa.

Fragilidad demográfica: *De no invertirse la tendencia de las bajas tasas de fecundidad en España, estaremos poniendo en riesgo el modelo social, pues estaríamos en una dinámica demográfica negativa.*

► **NUEVO MODELO DE RELACIONES SOCIALES.**

Relaciones sociales: *el nuevo modelo está llevando hacia la «dualización» y la «polarización» social, en el que los más vulnerables y más pobres disponen de menos recursos y sufren pérdida de centralidad en las decisiones, mientras los más ricos cuentan con más recursos y más centralidad en las decisiones.*

Derechos: *No solo se produce una pérdida de derechos, sino una pérdida de las condiciones de acceso a los bienes necesarios para la satisfacción de necesidades básicas «basadas en los derechos».*

Se ha roto el contrato social que era la base de la estructura del bienestar.

Dualización: *Se están generando «espacios duales» de socialización, ya que la pérdida de recursos de las personas, familias y grupos y de las propias redes familiares se combina con la pérdida de servicios públicos, de condiciones educativas y laborales.*

Reformas: *La agenda reformista que se viene produciendo desde hace años está transformando, de forma simbólica, nuestro «contrato social» en un «contrato mercantil».*



Capítulo IV. -Posicionamientos ante LO SAGRADO, y LO TRANSCENDENTE. La religión en la vida y al interior de las personas y los grupos.

José Juan Domínguez Martín.

Sociólogo, Teólogo y Jurista.



Introducción: [Lo Sagrado y lo Profano. Lo Trascendente y lo Inmanente.](#) -

Lo sagrado y lo profano son dos términos acuñados por M. Weber para describir dos extremos en un continuo. Entre esos dos puntos hay todo un continuo que la sociología trata de iluminar. Para ello se sirve de constructos y categorías que a la vez tratan de conformar la realidad y también la conforman. No hay más que ver "católico practicante", donde practicante se ha venido a identificar con la participación en la misa, como si no hubiera más acciones asociadas a la práctica de la fe; esto contribuye a "empujar" fuera de la Iglesia a los que se definen como católicos.

Los estudios sobre sociología de religión se suceden tanto en el ámbito nacional como internacional y se mantienen los paneles para ver la evolución de las actitudes frente a la religión. La influencia de la

religión en el posicionamiento político tanto en América, como África y Asia aumentó el interés por estos estudios. La teoría de la secularización de los años 60 y 70 entró en crisis a finales de la última década del siglo pasado, hasta llevar a hablarse de un reencantamiento del mundo, en el que Europa y Canadá aparecían más como una excepción. Los recientes estudios apuntan más que a la desaparición de la afirmación de lo sagrado a una pérdida de fieles de las religiones tradicionales institucionalizadas. Como hipotiza U. Beck, se trata de confiar en un dios personal, entendiendo personal no como persona, sino como propio. Se trataría pues, de una religión a la carta. Esto se aparecía no sólo en el auge de las múltiples iglesias evangélicas en lugares tradicionalmente católicos, sino también en que los que se siguen definiendo como católicos tienen sus reservas ante ciertos dogmas o normas morales, a la vez, que incorporan afirmaciones propias de otras corrientes religiosas.

Las institucionales tradicionales de autoridad están en crisis y, como una más que es, la Iglesia católica también se ve afectada por esta crisis. En el presente capítulo se comienza por estudiar la identificación religiosa para facilitar la interpretación de los datos de las preguntas del capítulo.

4.1.-IDENTIFICACIÓN RELIGIOSA.-

Hay una pregunta importante para empezar a abordar esta cuestión de la que ya se ha hablado en el Cap.II. y que abordamos también aquí. Es esta:

En Materia de religión, ¿usted se considera?

Esta pregunta, también realizada por el CIS en Feb del 2015, hace referencia a la identidad como creyentes de los encuestados.

Como respuestas se ofrecían, dentro de la categoría "Católico" del CIS, cuatro alternativas según la práctica: *muy practicante, practicante regular, poco practicante (ocasional), no practicante*, con las dificultades que conlleva esta clasificación. En la Enc. Diocesana había más opciones. La comparativa de resultados es esta:

Tabla 4.1.-La comparación de las respuestas a la Encuesta del CIS y a la Diocesana de CR son estas:

ENCUESTA DIOCESANA				CIS BARÓMETRO FEBRERO 2015 n° 3052		
Muy practicante católico	16,6%	50.1%	78,0%	90,6%	Católico/a	69,4%
Creyente practicante regular	34,1%					
Creyente católico poco practicante (ocasional)	27,3%					
Creyente católico, pero no practicante	12,6%					
Creyente de otra religión distinta de	0,2%				Creyente de otra religión	2,5%

la católica			
Agnóstico	3,0%	No creyente	15,4
Ateo	4,6%	Ateo	10,9
NS/NC	1,7	NC	1,7

Las respuestas muestran que a pesar de la secularización el porcentaje de creyentes se mantiene en CR elevado respecto a la media porcentual del conjunto de España, con una diferencia 21,2 puntos más de creencia.

La menor incidencia de la inmigración respecto al resto de España podría explicar el menor porcentaje de creyentes en otras religiones. Más similar a la media nacional es la de aquellos que tienen menos de 35 años. Se podría pensar que el envejecimiento, en una diócesis de personas mayores, es una variable explicativa del mayor porcentaje de creyentes, sin embargo, los nacidos en democracia, que han participado del proceso de declive de la religión, común en la sociedad española desde el Concilio Vaticano II, mantienen la diferencia de más de veinte puntos porcentuales respecto a su cohorte de edad del resto del país.

Se puede inferir que junto a la variable edad se ha de buscar otra explicación para la alta identificación como creyentes. Sí, hay secularización, pero al mismo ritmo que en el conjunto de la sociedad. Cabría pensar que hay un salto de partida. Para ver la distancia temporal con el resto de España habría que volver a los datos en los que el 75% de los jóvenes españoles se definían como creyentes (en 2005 el 65%).

Tabla 4.2. -Cómo se define Ud. en materia religiosa: católico/a, creyente de otra religión, no creyente o ateo/a, en la encuesta diocesana, por edades.

		Consideración en materia religiosa							
		NS	Ateo (No creyente)	Agnóstico	Creyente de otra religión distinta a la católica	Creyente pero no practicante	Creyente católico poco practicante (ocasional)	Creyente practicante regular	Muy practicante católico
Edad	Menos de 35 años	4,6%	17,2%	4,6%	0,0%	20,7%	39,1%	10,3%	3,4%
	36 a 55 años	1,3%	4,5%	1,9%	0,0%	12,2%	28,8%	39,1%	12,2%
	56 - 65 años	1,0%	2,0%	6,1%	0,0%	12,2%	33,7%	30,6%	14,3%
	66 a 75 años	1,7%	2,3%	2,9%	0,0%	9,8%	23,1%	39,3%	20,8%
	Más de 75 años	0,0%	0,0%	0,0%	1,1%	11,1%	14,4%	42,2%	31,1%

Total	1,7%	4,6%	3,0%	0,2%	12,6%	27,3%	34,1%	16,6%
-------	------	------	------	------	-------	-------	-------	-------

La encuesta del CIS. Feb. 2015.

CIS 3052	TOTAL	Edad de la persona entrevistada					
		De 18 a 24 años	De 25 a 34 años	De 35 a 44 años	De 45 a 54 años	De 55 a 64 años	65 y más años
Católico/a	69,4	49,3	50,9	61,5	73,1	79,8	89,9
Creyente de otra religión	2,5	1,0	4,0	4,3	2,2	2,1	0,9
No creyente	15,4	26,1	24,0	18,4	13,4	12,8	4,9
Ateo/a	10,9	22,7	18,6	13,7	9,0	3,3	3,9
N.C.	1,7	1,0	2,6	2,1	2,2	2,1	0,4
(N)	(2.476)	(203)	(430)	(517)	(454)	(337)	(535)

El proceso de secularización se produciría, generalizando, de forma gradual: de muy practicante católico a creyente practicante regular, de creyente practicante regular a creyente católico ocasional, etc. Sin estar reñido con la incorporación a asociaciones religiosas; lo que se podría deber a motivos no estrictamente religiosos.

Otros datos del Cap.II que hay que recordar son los de identificación religiosa, ya citado, y los de la pertenencia a hermandades y cofradías según género.

Tabla 4.3. -Identificación religiosa según género (Enc. Dioc.)

	Sexo	
	Hombre	Mujer
N.S/N.C	1,3%	2,0%
Ateo (No creyente)	5,6%	3,7%
Agnóstico	3,0%	3,0%
Consideración en materia religiosa		
Creyente de otra religión distinta a la católica	0,3%	0,0%
Creyente católico, pero no practicante	17,0%	8,0%
Creyente católico poco practicante (ocasional)	33,4%	21,1%
Creyente practicante regular	29,2%	38,8%

Muy practicante católico	10,2%	23,4%
Total	100,0%	100,0%

En atención al **género**, la identificación con el catolicismo es similar entre hombres y mujeres; así, dado que la diócesis de Ciudad Rodrigo presenta una mayor tasa de varones, la distancia entre varones y mujeres creyentes es menor que en el resto del conjunto de España, 1,5 puntos porcentuales por 12,9% (Fuentes CIS 3052).



La misma paridad se observa en la pertenencia a las cofradías. Pero no así a los movimientos o grupos, siendo las féminas más activas. Las mujeres estarían más dispuestas a participar en las nuevas formas de asociación y participación.

Tabla 4.4.- Enc. Dioc. Pertenencia a Asociaciones Religiosas por género y edades.-

		Pertenencia a cofradías o hermandades religiosas			
		N.S/N.C	A ninguna	Sí	Total
Edad	Menos de 35 años	1,1%	71,3%	27,6%	100,0%
	36 a 55 años	1,9%	77,6%	20,5%	100,0%
	56 - 65 años	4,1%	76,3%	19,6%	100,0%
	66 a 75 años	4,7%	76,7%	18,6%	100,0%
	Más de 75 años	5,6%	76,7%	17,8%	100,0%

		Sexo	
		Hombre	Mujer
Pertenencia a cofradías o hermandades religiosas	N.S/N.C	2,3%	4,7%
	A ninguna	77,0%	75,2%
	Si	20,7%	20,1%
	Total	100,0%	100,0%

		Sexo	
		Hombre	Mujer
Pertenencia a algún movimiento o grupo cristiano	N.S/N.C	2,6%	1,7%
	No	82,0%	63,9%
	Sí a uno	9,8%	19,1%
	Sí a varios	5,6%	15,4%
	Total	100,0%	100,0%

4.2.- LAS ZONAS DE RESIDENCIA, (agrupadas), Y EL HECHO RELIGIOSO.

Por lo que respecta a la distribución en el territorio es semejante tanto en las dos zonas "más" rurales como en Ciudad Rodrigo. Sin embargo, sí hay un menor número de creyentes que se declaran

muy practicante católico. Esto a pesar de que los de la Zona de Ciudad Rodrigo pertenecen más tanto a cofradías, hermandades, movimientos o grupos religiosos.

Tabla 4.4. Identificación religiosa y hecho religioso por zonas. -

	Zonas a grupadas	
	Comarca	Ciudad Rodrigo
N.S/N.C	2,0%	1,0%
Ateo (No creyente)	4,0%	5,9%
Agnóstico	3,2%	2,5%
Creyente de otra religión distinta a la católica	0,0%	0,5%
Consideración en materia religiosa		
Creyente católico, pero no practicante	12,5%	12,8%
Creyente católico poco practicante (ocasional)	26,4%	29,1%
Creyente practicante regular	31,9%	37,9%
Muy practicante católico	20,0%	10,3%
Total	100,0%	100,0%

Una vida más urbana supondría una menor práctica religiosa. La ruralidad sería otra variable que contribuiría explicar la mayor práctica de la fe en la diócesis de Ciudad Rodrigo que en el resto de España. Sin embargo, un núcleo mayor de población y una mayor juventud favorecen la presencia de grupos religiosos, pues la comunidad en los pequeños grupos vendría asegurada por lazos familiares y de vecindad.

Zonas agrupadas.	Comarca	Ciudad Rodrigo
N.S/N.C	4,5%	1,5%
Pertenencia a cofradías o hermandades religiosas		
A ninguna	79,0%	70,8%
Si	16,5%	27,7%
Total	100,0%	100,0%

	Zona	
	Comarca	Ciudad Rodrigo
N.S/N.C	2,7%	1,0%
Pertenencia a algún movimiento o grupo cristiano		
No	75,1%	69,0%
Sí a uno	12,7%	17,7%
Sí a varios	9,5%	12,3%
Total	100,0%	100,0%

Al desagregar las dos zonas se observa que los datos de autodefinición religiosa son similares en lo que toca a ser creyente católico o no, pero no así a la práctica. Si agrupamos a los creyentes en dos bloques, uno: no practicante y ocasional y otro: regular y muy practicante, resulta que a medida que nos desplazamos hacia el sur la práctica disminuye, hasta prácticamente igualarse los dos bloques en la Zona Sur. Sin embargo, es en esta Zona donde hay más creyentes que se definen como muy practicante, como si los que se declaran creyentes tuvieran una mayor voluntad de serlo.

	Zona			
	Norte	Ciudad Rodrigo	Sur	Total
N.S/N.C	2,4%	1,0%	1,4%	1,7%
Ateo (No creyente)	3,6%	5,9%	4,7%	4,6%
Agnóstico	3,2%	2,5%	3,4%	3,0%
Auto-Consideración en materia religiosa Creyente de otra religión distinta a la católica	0,0%	0,5%	0,0%	0,2%
Creyente católico, pero no practicante	10,3%	12,8%	16,2%	12,6%
Creyente católico poco practicante (ocasional)	25,3%	29,1%	28,4%	27,3%
Creyente practicante regular	36,8%	37,9%	23,6%	33,9%
Muy practicante católico	18,6%	10,3%	22,3%	16,7%
Total	100,0%	100,0%	100,0%	100,0%

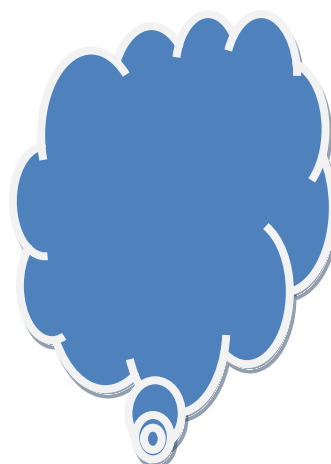
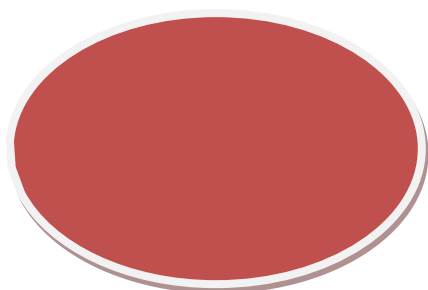

4.3.- PROFUNDIZANDO EN EL CONOCIMIENTO DE LA SITUACIÓN LA FE Y LAS CREENCIAS ENTRE LOS DIOCESANOS/AS.



En este apartado vamos a abordar los diferentes posicionamientos de los consultados en la Enc. Diocesana sobre aspectos importantes de la Fe y las creencias a partir su mayor aceptación y/o rechazo de diferentes verdades de tipo religioso en general o del dogma católico.

Presentamos primero un cuadro con los resultados globales ABORDADOS EN ESTE APARTADO:

Cuadro 1.- Los diversos tipos de posiciones más matizadas en el caso de estas primeras 8 formulaciones. En materias de Fe y Religión en general.

Nota: Detrás de las respuestas a cada frase señalamos "en azul" a los que con toda seguridad "están fuera" de la creencia.

A): Convicciones que es posible tener sin ser necesariamente creyente (ideas afines a la Fe):

% de Posiciones encada caso: Creyentes. Casi Creen. Casi No creen. No creen. No opinan. Total

1.- El personaje más importante

De la historia es Jesús de Nazaret. 55'1 14'8 7'5 10'7 12'1= 100

Ni creen, Ni opinan = 22'8%= +-7,900 personas

2.- Las ideas y la doctrina de Jesús

Han sido muy beneficiosas en la historia

Para las personas y las sociedades. 52'8 17'6 9.8 8'1 11'6= 100

Ni lo creen, ni lo opinan =19'7%= +-6,895 personas.

Promedios: 54'45 16'2 8'65 9'4 11'85= 100

B) Formulaciones del Credo Católico.

% de Posiciones en cada caso: Creyentes. Casi Creen. Casi No creen. No creen. No opinan. Total

1.- Dios es el padre misericordioso. 53'6 16'9 11'5 11'7 6'3= 100

Infieles seguros, o ciertos=17%=+-5,900 personas.

2.- Dios existe y es el creador

Y señor del mundo. 53'3 19'7 11'6 9'8 5'8 = 100

Infieles seguro, o ciertos =15'6%=+-5,400 personas.

3.- Jesús resucitó y vive

En su espíritu entre nosotros. 48'3 19'5 12'7 11'7 7'6 = 100

Infieles seguros, o ciertos =19'3%=+-6,755 personas.

4.- La muerte no es el final.

Viviremos otra vida "eterna",

Después de morir. Hay un "más allá". 40'5 21'1 16'1 13'8 8'6 = 100

Infieles seguros, o ciertos =22'4%=+-7,840 personas.

5.-La Iglesia actual es continuadora

Del mensaje y vida de Jesús,

Y los obispos continúan la misión

Siguiendo el orden del cuestionario de consulta estudiamos algo más en detalle los niveles de adhesión a cada idea o modelo de pensamiento.

1.-La muerte no es el final.

Tabla 4.5. Viviremos otra vida "eterna", después de morir. Hay un "más allá", en %.

	N.S/N.C	8,6%
	No lo creo. No estoy de acuerdo. No soy creyente	10,1%
La muerte no es el final.	Soy agnóstico. Ni entro, ni salgo en estas cuestiones	3,5%
	Además de agnóstico, o ateo soy anticlerical	0,2%
Viviremos otra vida "eterna", después de morir.	Tengo muchas dudas que me inclinan más a la increencia que a la creencia	16,1%
	En principio soy más creyente que no creyente	21,1%
Hay un "más allá"	Sin duda alguna lo creo, soy creyente	40,5%
Total		100,0%

La mayoría de las respuestas, , como cabría esperar con un porcentaje tan alto de creyentes católicos, es la aceptación de esta afirmación. No obstante, el número de no creyentes y de los que no responden es mucho mayor que los que no respondían a la pregunta por la autodefinición religiosa o se declaraban ateos.

El dato es de mayor relieve si se compara con el estudio de religiosidad del CIS (nº 2759, de abril de 2008), donde los que confían en que tal cuestión es cierta es veinte puntos mayor.

PREGUNTAS del Cuestionario del CIS ¿Cree Ud. en...?

	Sí, con toda Seguridad	Probable mente sí	Probable mente no	No con toda seguridad	N.S.	N.C.	(N)
La vida después de la muerte	91.3	5.2	0.7	2.3	0.3	0.2	(736)
El cielo o el paraíso	89.3	4.5	1.8	3.1	0.9	0.3	(736)
El infierno	83.6	5.5	1.9	7.4	1.4	0.2	(736)
El alma	91.1	4.6	0.9	2.1	1.0	0.2	(736)
El pecado	84.4	4.1	3.2	5.2	2.6	0.6	(736)
La reencarnación	15.3	4.8	5.0	72.2	2.3	0.4	(736)

Respuestas por edades en la Enc. Dioc.:

La muerte no es el final. Viviremos otra "eterna", después de morir. Hay un "más allá", por edades.

	N.S/ N.C	No lo creo. No estoy de acuerdo. No soy creyente	Soy agnóstico. Ni entro, ni salgo en estas cuestiones	Además de agnóstico, o ateo soy anticlerical	Tengo muchas dudas que me inclinan más a la increencia que a	En principio soy más creyente que no creyente	Sin duda alguna lo creo, soy creyente
Menos de 35 años	9,2%	17,2%	10,3%	1,1%	16,1%	19,5%	26,4%
36 a 55 años	4,5%	12,8%	2,6%	0,0%	17,9%	17,3%	44,9%
Edad 56 - 65 años	13,3%	8,2%	5,1%	0,0%	16,3%	25,5%	31,6%
66 a 75 años	11,7%	9,9%	1,8%	0,0%	15,2%	24,0%	37,4%
Más de 75 años	4,4%	1,1%	0,0%	0,0%	14,4%	18,9%	61,1%

Los jóvenes son los que menos creen en la otra vida. Es muy significativa la diferencia entre los mayores de 75 años y el resto; respecto a los más jóvenes más del doble. Podría deberse a una mayor práctica religiosa pero también, y es posible, a las circunstancias vitales de una vida que toca a su fin.

La observación por zonas no aporta muchos datos, pues las diferencias están dentro de los márgenes de error. Sólo al agrupar las dos últimas respuesta, se aprecia de nuevo una cierta graduación Norte-Sur, de una mayor confianza a una menor confianza en esta afirmación.

POR ZONAS		Zona			
		Norte	Ciudad Rodrigo	Sur	Total
La muerte no es el final. Viviremos otra vida después de morir. Hay un "más allá"	N.S/N.C	7,5%	7,4%	12,2%	8,6%
	No lo creo. No estoy de acuerdo. No soy creyente	9,1%	10,4%	11,5%	10,1%
	Soy agnóstico. Ni entro, ni salgo en estas cuestiones	2,8%	4,5%	3,4%	3,5%
	Además de agnóstico, o ateo soy anticlerical	0,0%	0,5%	0,0%	0,2%
	Tengo muchas dudas que me inclinan más a la "eterna", increencia que a	15,9%	15,8%	16,9%	16,1%
	En principio soy más creyente que no creyente	25,0%	18,8%	17,6%	21,1%
	Sin duda alguna lo creo, soy creyente	39,7%	42,6%	38,5%	40,4%
Total		100,0%	100,0%	100,0%	100,0%

Contemplados los datos de los pueblos y de la ciudad vemos que son iguales. La predicación en lo tocante a esta verdad habría incidido de la misma forma en las distintas parroquias.

		Zona	
		Comarca	Ciudad Rodrigo
La muerte no es el final.	N.S/N.C	9,2%	7,4%
Viviremos otra	No lo creo. No estoy de acuerdo. No soy creyente	10,0%	10,4%

vida "eterna", después de morir.	Soy agnóstico. Ni entro, ni salgo en estas cuestiones	3,0%	4,5%
Hay un "más allá"	Además de agnóstico, o ateo soy anticlerical	0,0%	0,5%
	Tengo muchas dudas que me inclinan más a la increencia que a	16,2%	15,8%
	En principio soy más creyente que no creyente	22,2%	18,8%
	Sin duda alguna lo creo, soy creyente	39,2%	42,6%

El género si influye en esta respuesta, ya que las mujeres tienen una mayor fe en la vida del más allá que los varones.

4.2. - Jesús resucitó...

Jesús resucitó y vive en su espíritu entre nosotros.

La afirmación en la resurrección, raíz de la fe cristiana, también es asumido por un porcentaje amplio de los encuestados, casi el 70%, cifra que siendo alta es menor que la de los que se declaran creyentes, aunque próxima a los creyentes si excluimos a los no practicantes. El porcentaje de los que sin duda alguna lo creo, soy creyente es prácticamente la misma cifra de la suma de los que se declaran católico muy practicante y creyente practicante regular. Quizá haya relación entre la práctica y la fe en la resurrección y presencia de Jesucristo. Así el porcentaje de los que tienen muchas dudas es como el de lo que se autodefinían como creyente no practicante.

El porcentaje de los que creen en la resurrección de Jesús es mayor de los que creen en el más allá, como si la resurrección sólo fuera propia de Jesús.

Tabla 4.6. - La Resurrección de Jesús por edades. -

Jesús resucitó y vive en su espíritu entre nosotros

	N.S/ N.C	No lo creo. No estoy de acuerdo. No soy creyente	Soy agnóstico. Ni entro, ni salgo en estas cuestiones	Además de agnóstico, o ateo soy anticlerical 	Tengo muchas dudas que me inclinan más a la increencia que a la creencia	En principio soy más creyente que no creyente	Sin duda alguna lo creo, soy creyente
Menos de 35 años	8,0%	18,4%	6,9%	0,0%	18,4%	17,2%	31,0%
36 a 55 años	4,5%	10,3%	2,6%	0,0%	15,4%	16,7%	50,6%
Edad 56 - 65 años	11,2%	2,0%	8,2%	0,0%	11,2%	21,4%	45,9%
66 a 75 años	8,1%	7,6%	2,3%	0,0%	10,5%	21,5%	50,0%
Más de 75 años	7,8%	2,2%	0,0%	0,0%	8,9%	21,1%	60,0%

De nuevo, a mayor juventud una menor fe. El porcentaje de los menores de 35 años que creen en la resurrección es la mitad de los de más de 75 años.

Aunque entra justo dentro del margen de error, el porcentaje de los que tienen entre 36 a 55 años que no creen en la resurrección de Jesucristo son el doble de los que se declararon no católicos. Esto apuntaría a un catolicismo sociológico o adaptado al individuo.

Por zonas sucede esto:

		Por Zona			
		Norte	Ciudad Rodrigo	Sur	Total
	N.S/N.C	5,6%	8,4%	10,1%	7,6%
	No lo creo. No estoy de acuerdo. No soy creyente	7,1%	7,9%	10,1%	8,1%
Jesús resucitó y vive en su espíritu entre nosotros	Soy agnóstico. Ni entro, ni salgo en estas cuestiones	3,6%	4,9%	2,0%	3,6%
	Además de agnóstico, o ateo soy anticlerical	0,0%	0,0%	0,0%	0,0%
	Tengo muchas dudas que me inclinan más a la increencia que a la creencia	13,9%	12,3%	11,5%	12,8%
	En principio soy más creyente que no creyente	21,0%	19,2%	17,6%	19,6%
	Sin duda alguna lo creo, soy creyente	48,8%	47,3%	48,6%	48,3%
	Total	100,0%	100,0%	100,0%	100,0%

Zonas agrupadas

		Comarca	Ciudad Rodrigo
	N.S/N.C	7,2%	8,4%
Jesús	No lo creo. No estoy de acuerdo. No soy creyente	8,2%	7,9%
resucitó y	Soy agnóstico. Ni entro, ni salgo en estas cuestiones	3,0%	4,9%
vive en su	Además de agnóstico, o ateo soy anticlerical	0,0%	0,0%
espíritu	Tengo muchas dudas que me inclinan más a la		
entre	incredencia que a la creencia	13,0%	12,3%
nosotros	En principio soy más creyente que no creyente	19,8%	19,2%
	Sin duda alguna lo creo, soy creyente	48,8%	47,3%

El estudio de las respuestas por zonas no aporta datos nuevos. De nuevo homogeneidad en el anuncio de esta afirmación.

La mirada al género, nos devuelve de nuevo una **mayor creencia por parte de las mujeres** que por parte de los varones. Además, en ambos casos el porcentaje de los que no creen en la resurrección de Jesús de Nazaret es mayor que los que se declararon no católicos. Como en el caso de los menores de 35 años estaríamos ante un grupo de personas, pequeño, que se declara católico pero que no creen en un Jesús vencedor de la muerte y que presente en la vida de los hombres. Probablemente habría que buscarlo entre quienes se declaran católicos no practicantes.

3. -Dios existe y es el creador y señor del mundo. La pregunta que abordamos ahora, al igual que la de la vida del más allá, es más general y no se circunscribe sólo a la fe católica. Sin embargo, los porcentajes de los que creen en un dios creador es mayor de los que creen en el más allá. Detrás podría estar la necesidad de la búsqueda de una respuesta por el origen y el orden de lo que existe. Sin embargo, como en las cuestiones anteriores el número de creyentes en esta afirmación es mucho menor a los que se declaran creyentes católicos y creyentes en otra religión.

Tabla 4.7.- Dios existe y es el creador y señor del mundo.

	N.S/N.C	5,8%	
	No lo creo. No estoy de acuerdo. No soy creyente	6,8%	
	Soy agnóstico. Ni entro, ni salgo en estas cuestiones	2,8%	En esta
Dios existe y es	Además de agnóstico, o ateo soy anticlerical	0,2%	cuestión el
el creador y	Tengo muchas dudas que me inclinan más a la incredencia que a la creencia	11,6%	porcentaje de
señor del mundo	En principio soy más creyente que no creyente	19,4%	los que tienen
	Sin duda alguna lo creo, soy creyente	53,3%	muchas dudas
	Total	100,0	es como el de
		%	los que se
			definen como

creyentes no practicantes.

Estos son los resultados por edades. -

		Dios existe y es el creador y señor del mundo						
		N.S/ N.C	No lo creo. No estoy de acuerdo. No soy creyente	Soy agnóstico. Ni entro, ni salgo en estas cuestiones	Además de agnóstico, o ateo soy anticlerical	Tengo muchas dudas que me inclinan más a la incredencia que a la creencia	En principio soy más creyente que no creyente	Sin duda alguna lo creo, soy creyente
Por Edad	Menos de 35 años	8,0%	20,7%	5,7%	1,1%	11,5%	19,5%	33,3%
	36 a 55 años	4,5%	8,3%	1,9%	0,0%	14,7%	17,3%	53,2%
	56 - 65 años	9,2%	1,0%	6,1%	0,0%	13,3%	15,3%	54,1%
	66 a 75 años	4,7%	4,7%	1,7%	0,0%	11,0%	25,0%	52,3%
	Más de 75 años	4,4%	1,1%	0,0%	0,0%	5,6%	16,7%	72,2%

Los datos desagregados por edades permiten agrupar los porcentajes en tres grupos que podríamos clasificar como jóvenes, adultos y ancianos, yendo el porcentaje de creencia de menos a más. Las cifras de los que se declaran católicos vuelven a ser en todas las franjas de edad superior que los que aceptan esta afirmación. La identidad católica aparece separada de las verdades de la fe católica. Ello apuntaría a un catolicismo sociológico. La separación podría estar en los que practican ocasionalmente, siendo una parte de los mismos, la minoría, más creyentes sociológicos que por opción. La parte que posiblemente compartiera menos las verdades de la fe católica serían los no practicantes.

Las tablas sobre las zonas, en esta ocasión, muestran una pequeña diferencia respecto a las anteriores. Esta vez no se sigue el patrón Norte-Sur. En Ciudad Rodrigo habría una menor creencia y en el resto de la diócesis los porcentajes serían similares. El ámbito urbano sería un poco menos propenso a creer en la existencia de dios y dios creador.

Los Datos por Zonas:

		Zona			
		Norte	Ciudad Rodrigo	Sur	Total
	N.S/N.C	6,0%	5,4%	6,1%	5,8%
Dios existe y es el creador y señor del mundo	No lo creo. No estoy de acuerdo. No soy creyente	6,0%	7,4%	7,4%	6,8%
	Soy agnóstico. Ni entro, ni salgo en estas cuestiones	2,4%	3,9%	2,0%	2,8%
	Además de agnóstico, o ateo soy anticlerical	0,0%	0,0%	0,7%	0,2%

Tengo muchas dudas que me inclinan más a la increencia que a la creencia	9,9%	13,3%	12,2%	11,6%
En principio soy más creyente que no creyente	23,4%	14,3%	19,6%	19,4%
Sin duda alguna lo creo, soy creyente	52,4%	54,7%	52,0%	53,1%
Total	100,0%	100,0%	100,0%	100,0%

		Zona agrupada.	
		Comarca	Ciudad Rodrigo
Dios existe y es el creador y señor del mundo	N.S/N.C	6,0%	5,4%
	No lo creo. No estoy de acuerdo. No soy creyente	6,5%	7,4%
	Soy agnóstico. Ni entro, ni salgo en estas cuestiones	2,2%	3,9%
	Además de agnóstico, o ateo soy anticlerical	0,2%	0,0%
	Tengo muchas dudas que me inclinan más a la increencia que a la creencia	10,8%	13,3%
	En principio soy más creyente que no creyente	22,0%	14,3%
Sin duda alguna lo creo, soy creyente		52,2%	54,7%

Una mirada a la tabla de correlación por sexo muestra la diferencia de creencia entre las mujeres y los varones. Éstos tienen una menor fe en la existencia de dios y en que éste sea creador y señor del mundo. Nuevamente, los que creen en esta afirmación, por sexo, vienen a coincidir aproximadamente con los que se reconocieron como creyentes ocasionales, regulares y muy practicantes

		Sexo	
		Hombre	Mujer
Dios existe y es el creador y señor del mundo	N.S/N.C	7,2%	4,3%
	No lo creo. No estoy de acuerdo. No soy creyente	8,2%	5,4%
	Soy agnóstico. Ni entro, ni salgo en estas cuestiones	4,3%	1,3%
	Además de agnóstico, o ateo soy anticlerical	0,3%	0,0%
	Tengo muchas dudas que me inclinan más a la increencia que a la creencia	14,5%	8,7%
	En principio soy más creyente que no creyente	22,0%	16,4%
	Sin duda alguna lo creo, soy creyente	43,4%	63,2%
Total		100,0%	100,0%

4.-En la otra vida habrá premio para los buenos y castigo para los malos.-



Esta cuestión supone una **aceptación de la vida en el más allá** pero con el añadido de la responsabilidad de las acciones del presente.

Aquellos que responden favorablemente, son más creyentes y lo creen sin duda, suponen un porcentaje mucho menor que en preguntas anteriores. Los porcentajes son similares a las respuestas sí, y probablemente sí sobre la creencia en el cielo o paraíso y el infierno del estudio del CIS de agosto del 2008, aunque hay siete años de diferencia. Con un mayor porcentaje de quienes se declaran católicos en la encuesta diocesana que en la del CIS y unos porcentajes similares en el posicionamiento respecto a las consecuencias de los propios actos en la otra vida, se puede decir que entre los creyentes de la diócesis hay un mayor escepticismo que en el resto de España. Esto lo podemos comprobar al observar que el porcentaje de los que aceptan la afirmación en la diócesis es menor que el que se declara muy practicante o practicante regular. El porcentaje de los que tienen muchas dudas también es mayor que el de los que se declaran creyentes no practicantes.

Tabla 4.8. -COMPARATIVA ENTRE LAS DOS ENCUESTAS sobre las mismas ideas.-

Encuesta Diocesana.-

En la	N.S/N.C	17,7%
otra vida	No lo creo. No estoy de acuerdo. No soy creyente	19,5%
habrá	Soy agnóstico. Ni entro, ni salgo en estas cuestiones	2,8%
premio	Tengo muchas dudas que me inclinan más a la increencia que a la creencia	20,2%
para los	En principio soy más creyente que no creyente	14,7%
buenos y	Sin duda alguna lo creo, soy creyente	25,0%
castigo		
para los	Total	100,0%
malos		

Encuesta del CIS.-

	Sí, con toda seguridad	Probablemente sí	Probablemente no	No con toda seguridad	N.S.	N.C.	(N)
La vida después de la muerte	19.7	23.7	17.7	29.6	8.8	0.5	(1973)
El cielo o el paraíso	18.8	21.2	17.2	34.6	7.9	0.4	(1973)
El infierno	12.9	16.2	19.9	42.5	8.0	0.5	(1973)
El alma	30.7	28.4	10.4	22.7	7.2	0.6	(1973)
El pecado	24.3	21.2	14.9	33.0	5.8	0.8	(1973)
La reencarnación	11.4	12.9	18.6	45.1	11.2	0.9	(1973)

En la encuesta del CIS se observa alguna diferencia entre los que creen en el cielo y los que creen en el infierno. Al aparecer agregadas ambas respuesta en la encuesta diocesana no se puede hacer una comparación, pero sí suponer que la diferencia que se aprecia entre el porcentaje de los que se declaran católicos muy practicantes y practicante regulares y el porcentaje de los que aceptan el premio y el castigo a más allá se deba en buena medida en los que no creen que haya castigo o infierno.

En la otra vida habrá premio para los buenos y castigo para los malos por edades en la encuesta diocesana por Zonas y Edades.

Zona			
Norte	Ciudad	Sur	Total
Rodrigo			

	N.S/N. C	No lo creo. No estoy de acuerdo. No soy creyente	Soy agnóstico. Ni entro, ni salgo en estas cuestiones	Además de agnóstico, o ateo soy anticleric al	Tengo muchas dudas que me inclinan más a la incredencia que a	En principio soy más creyente que no creyente	Sin duda alguna lo creo, soy creyente
Menos de 35 años	18,4%	33,3%	6,9%	0,0%	12,6%	16,1%	12,6%
36 a 55 años	14,7%	21,8%	2,6%	0,0%	23,7%	12,8%	24,4%
Edad 56 - 65 años	18,4%	18,4%	6,1%	0,0%	24,5%	8,2%	24,5%
66 a 75 años	17,4%	15,7%	0,6%	0,0%	19,2%	19,2%	27,9%
Más de 75 años	22,2%	11,1%	0,0%	0,0%	18,9%	15,6%	32,2%

La distribución de las respuestas por edades muestra, aunque con una gradación igual a las preguntas anteriores, de mayores más creyentes a jóvenes menos creyentes, una menor distancia entre cada grupo de edad.

Entre los menores de 35 años el porcentaje de los que no lo creen sin duda es más del doble de los que creen sin dudas. La presencia de esta afirmación no suele estar recogida con nitidez ni en las predicaciones ni en las catequesis, habiéndose inclinado hacia el subrayado de la misericordia de Dios y el perdón.

Veamos que sucede aquí por Zonas:

La zonificación nuevamente va de un Norte más creyente a un Sur menos creyente en esta afirmación, habiendo una distancia doble; la mayor hasta ahora observada. Esta diferencia tan marcada entre el Norte y el Sur podría deberse a la acción pastoral desarrollada en las diferentes zonas.

Al mirar la tabla de zonas vemos que las dos zonas comarcales se contrarrestan y presentan en conjunto unos porcentajes como los de Ciudad Rodrigo; luego el tamaño del hábitat no sería explicativo de cara a la aceptación o rechazo de esta afirmación.

		Zonas agrupadas.	
		Comarca	Ciudad Rodrigo
	N.S/N.C	18,5%	16,3%
En la otra vida	No lo creo. No estoy de acuerdo. No soy creyente	18,8%	20,7%
habrá premio para	Soy agnóstico. Ni entro, ni salgo en estas cuestiones	1,8%	4,9%
los buenos y	Además de agnóstico, o ateo soy anticlerical	0,0%	0,0%
castigo para los	Tengo muchas dudas que me inclinan más a la incredencia que a la creencia	20,8%	19,2%
malos	En principio soy más creyente que no creyente	13,5%	17,2%
	Sin duda alguna lo creo, soy creyente	26,8%	21,7%

Las mujeres son más creyentes en esta afirmación que los varones, pero la distancia porcentual se ha reducido. Son muchas más mujeres las que no contestan a esta cuestión, tanta como la que entre los que creen sin dudas.

		Sexo	
		Hombre	Mujer
En la otra vida habrá premio para los buenos y castigo para los malos	N.S./N.C	14,5%	21,1%
	No lo creo. No estoy de acuerdo. No soy creyente	24,0%	15,1%
	Soy agnóstico. Ni entro, ni salgo en estas cuestiones	3,9%	1,7%
	Además de agnóstico, o ateo soy anticlerical	0,0%	0,0%
	Tengo muchas dudas que me inclinan más a la increencia que a la creencia	22,0%	18,4%
	En principio soy más creyente que no creyente	13,8%	15,4%
	Sin duda alguna lo creo, soy creyente	21,7%	28,4%
Total		100,0%	100,0%

5.- Dios es el padre misericordioso de todos los hombres.

Esta pregunta no responde al magisterio de la Iglesia católica, pues según este dios es padre de Jesucristo y, por el bautismo, de todos aquellos que unidos a él forman parte de su cuerpo. Empero, es difícil que las respuestas que se posicionan en no creer en esta afirmación lo hagan por una fidelidad literal a la doctrina.

El porcentaje de los que aceptan esta afirmación es como el porcentaje de los que acepta a un Dios creador, o a un Jesús resucitado. También en este caso, casi coincide con los que se declaran católicos muy practicantes, regulares y ocasionales. El porcentaje de los que, por sus dudas, se inclinan a la increencia es como el de los creyentes no practicantes.

Tabla 4.9. - Dios es el padre misericordioso de todos los hombres

Dios es el padre misericordioso de todos los hombres	N.S./N.C	38	6,3%
	No lo creo. No estoy de acuerdo. No soy creyente	49	8,1%
	Soy agnóstico. Ni entro, ni salgo en estas cuestiones	18	3,0%
	Además de agnóstico, o ateo soy anticlerical	3	0,5%
	Tengo muchas dudas que me inclinan más a la increencia que a la creencia	70	11,6%
	En principio soy más creyente que no creyente	102	16,9%
Sin duda alguna lo creo, soy creyente		324	53,6%

Por edades, hay un salto de unos veinte puntos entre los mayores de 75 años y los adultos de 36 a 75, y de unos quince entre éstos y los menores de 35 años. Sigue la gradación de más porcentaje de creencia a menos de los más mayores a los más jóvenes.

Es llamativo el porcentaje de mayores de 75 años que afirman esta cuestión, máxime cuando ellos habrían realizado la iniciación cristiana cuando se enseñaba que la paternidad de dios sólo lo es para los bautizados.

	Dios es el padre misericordioso de todos los hombres						
	N.S/N.C	No lo creo. No estoy de acuerdo. No soy creyente	Soy agnóstico. Ni entro, ni salgo en estas cuestiones	Además de agnóstico, o ateo soy anticlerical	Tengo muchas dudas que me inclinan más a la increencia que a la creencia	En principio soy más creyente que no creyente	Sin duda alguna lo creo, soy creyente
Menos de 35 años	9,2%	21,8%	5,7%	1,1%	11,5%	11,5%	39,1%
36 a 55 años	4,5%	10,3%	2,6%	0,0%	15,4%	16,0%	51,3%
Edad 56 - 65 años	8,2%	1,0%	6,1%	2,0%	11,2%	19,4%	52,0%
66 a 75 años	6,4%	5,8%	1,7%	0,0%	11,6%	20,9%	53,5%
Más de 75 años	4,4%	3,3%	0,0%	0,0%	5,6%	13,3%	73,3%

Por zonas, las diferencias porcentuales no son significativas, aunque sumados los en principio más creyentes y creyentes sin duda apuntarían a la gradación Norte-Sur. La diferencia estaría entre los que en principio se declaran más creyentes, pues en los que creen sin duda, aunque estando dentro del margen de error, el porcentaje es mayor que en el Sur. No es más que una hipótesis, pero, junto con la respuesta sobre el premio o castigo en la otra vida, podría indicar una cierta diferencia pastoral, habiéndose acentuado "más" la misericordia en el Sur.

	Zona			
	Norte	Ciudad Rodrigo	Sur	Total
N.S/N.C	5,2%	6,9%	7,4%	6,3%
No lo creo. No estoy de acuerdo. No soy creyente	7,5%	7,4%	10,1%	8,1%
Soy agnóstico. Ni entro, ni salgo en estas cuestiones	3,2%	3,9%	1,4%	3,0%
Dios es el padre misericordioso de todos los hombres Además de agnóstico, o ateo soy anticlerical	0,0%	1,0%	0,7%	0,5%
Tengo muchas dudas que me inclinan más a la increencia que a la creencia	11,1%	11,3%	12,8%	11,6%
En principio soy más creyente que no creyente	19,0%	18,2%	11,5%	16,9%
Sin duda alguna lo creo, soy creyente	54,0%	51,2%	56,1%	53,6%
Total	100,0%	100,0%	100,0%	100,0%

		Zona	
		Comarca	Ciudad Rodrigo
	N.S/N.C	6,0%	6,9%
Dios es el padre misericordioso de todos los hombres	No lo creo. No estoy de acuerdo. No soy creyente	8,5%	7,4%
	Soy agnóstico. Ni entro, ni salgo en estas cuestiones	2,5%	3,9%
	Además de agnóstico, o ateo soy anticlerical	0,2%	1,0%
	Tengo muchas dudas que me inclinan más a la increencia que a la creencia	11,8%	11,3%
	En principio soy más creyente que no creyente	16,2%	18,2%
	Sin duda alguna lo creo, soy creyente	54,8%	51,2%

La agrupación de las zonas pone de manifiesto que no hay diferencia entre Ciudad Rodrigo y el resto.

Respecto a la distribución **por género**, el porcentaje de mujeres es mayor que el de varones entre las que creen sin dudas. El porcentaje de los que las dudas les llevan a no creer en el caso de los varones está por encima del porcentaje medio, y en el caso de las mujeres por debajo; siendo el porcentaje de varones no practicante mayor que el de mujeres no practicantes.

Los resultados por género.-

		Género	
		Hombre	Mujer
	N.S/N.C	6,9%	5,7%
Dios es el padre misericordioso de todos los hombres	No lo creo. No estoy de acuerdo. No soy creyente	10,2%	6,0%
	Soy agnóstico. Ni entro, ni salgo en estas cuestiones	3,6%	2,3%
	Además de agnóstico, o ateo soy anticlerical	0,7%	0,3%
	Tengo muchas dudas que me inclinan más a la increencia que a la creencia	14,5%	8,7%
	En principio soy más creyente que no creyente	17,1%	16,7%
	Sin duda alguna lo creo, soy creyente	47,0%	60,2%
Total		100,0%	100,0%



6.- El personaje más influyente de la historia es Jesús de Nazaret.

Esta afirmación planteada como pregunta conlleva cierta ambigüedad, pues se puede ser no creyente y pensar que Jesús ha sido el personaje más influyente de la historia. Sin embargo los porcentajes son parecidos a otras preguntas, en concreto, muy parecidos a los que creen que Jesús ha resucitado, y eso que la resurrección de Jesús y su repercusión histórica no tendrían por qué ir unidos.

Como en otras preguntas la respuesta es menor entre los que se posicionan a favor de la afirmación que los que no lo hacen, siendo el porcentaje de los creyentes cercano a los autodefinidos como católicos muy practicantes, regulares y ocasionales.

Tabla 4.10.- El personaje más influyente de la historia es Jesús de Nazaret.

	N.S/N.C	12,1%
El personaje más importante de la historia es Jesús de Nazaret	No lo creo. No estoy de acuerdo. No soy creyente	7,5%
	Soy agnóstico. Ni entro, ni salgo en estas cuestiones	2,7%
	Además de agnóstico, o ateo soy anticlerical	0,5%
	Tengo muchas dudas que me inclinan más a la increencia que a la creencia	7,5%
	En principio soy más creyente que no creyente	14,8%
	Sin duda alguna lo creo, soy creyente	55,1%

En cuanto a la edad también se sigue una distribución de más mayor a más joven de los que se declaran creyentes en esta afirmación. También en esta cuestión se podría producir una nueva

agrupación en este sentido: mayores de 75, de 36 a 75 y menos de 35 años, habiendo un salto en de unos quince puntos entre los primeros y los segundos, y de veinte entre éstos y los últimos. Mucho más creyentes los que habrían recibido la iniciación cristiana en la primera posguerra, un poco menos los del resto de la dictadura y la transición y mucho menos los que la habrían recibido en la democracia.

Por edades. -

		El personaje más importante de la historia es Jesús de Nazaret						
		N.S/ N.C	No lo creo. No estoy de acuerdo. No soy creyente	Soy agnóstico. Ni entro, ni salgo en estas cuestiones	Además de agnóstico, o ateo soy anticlerical	Tengo muchas dudas. Me inclino más a la increencia que a la creencia	En principio soy más creyente que no creyente	Sin duda alguna lo creo, soy creyente
	Menos de 35 años	10,3%	21,8%	4,6%	0,0%	13,8%	18,4%	31,0%
	36 a 55 años	12,8%	8,3%	3,8%	0,6%	5,1%	14,1%	55,1%
Edad	56 - 65 años	13,4%	2,1%	3,1%	1,0%	7,2%	13,4%	59,8%
	66 a 75 años	12,8%	5,8%	1,7%	0,6%	8,7%	17,4%	52,9%
	Más de 75 años	10,0%	1,1%	0,0%	0,0%	3,3%	8,9%	76,7%

Por zonas, sumados los porcentajes de los que creen sin dudas y en principio son más creyentes hay una gradación Norte-Sur de mayor a menor porcentaje de creyentes. No obstante, en la zona Sur los que se identifican con la afirmación propuesta sin dudas tienen un diferencial mucho mayor respecto a los que en principio son más creyentes, de manera que si se cree se haría "con todas las consecuencias".

Si se agrupan en Norte y el Sur hay un cierto predominio de los creyentes en la importancia histórica de Jesús, pero la diferencia está prácticamente dentro del margen de error.

		Zona	
		Comarca	Ciudad Rodrig
	N.S/N.C	12,5%	11,4%
El personaje más importante de la historia es Jesús de Nazaret	No lo creo. No estoy de acuerdo. No soy creyente	6,0%	10,4%
	Soy agnóstico. Ni entro, ni salgo en estas cuestiones	2,2%	3,5%
	Además de agnóstico, o ateo soy anticlerical	0,5%	0,5%
	Tengo muchas dudas que me inclinan más a la increencia que a la creencia	7,5%	7,4%
	En principio soy más creyente que no creyente	14,5%	15,3%
	Sin duda alguna lo creo, soy creyente	56,8%	51,5%

En lo que toca a esta cuestión las diferencias de género van en la misma dirección: las mujeres están más de acuerdo en la importancia histórica de Jesús que los varones, estando la diferencia en porcentaje entre los que responde aceptarlo sin duda alguna.

		Sexo	
		Hombre	Mujer
El personaje más importante de la historia es Jesús de Nazaret	N.S/N.C	12,2%	12,0%
	No lo creo. No estoy de acuerdo. No soy creyente	8,3%	6,7%
	Soy agnóstico. Ni entro, ni salgo en estas cuestiones	3,3%	2,0%
	Además de agnóstico, o ateo soy anticlerical	1,0%	0,0%
	Tengo muchas dudas que me inclinan más a la increencia que a la creencia	9,2%	5,7%
	En principio soy más creyente que no creyente	15,8%	13,4%
	Sin duda alguna lo creo, soy creyente	50,2%	60,2%
Total		100,0%	100,0%

7.- Las ideas y la doctrina de Jesús han sido muy beneficiosas en la historia para las personas y las sociedades.

La formulación de esta pregunta también tiene su ambigüedad. Las ideas de Jesús pueden haber sido beneficiosas para las sociedades indistintamente de su divinidad y de su importancia para la historia. No obstante, los porcentajes ofrecen una imagen similar a la de otras preguntas, por lo que no se pueden hacer valoraciones añadidas.

Tabla 4.11.- Las ideas y la doctrina de Jesús han sido muy beneficiosas en la historia para las personas y las sociedades

Las ideas y la doctrina de Jesús han sido muy beneficiosas en la historia para las personas y las sociedades	N.S/N.C	11,6%
	No lo creo. No estoy de acuerdo. No soy creyente	5,1%
	Soy agnóstico. Ni entro, ni salgo en estas cuestiones	2,2%
	Además de agnóstico, o ateo soy anticlerical	0,8%
	Tengo muchas dudas que me inclinan más a la increencia que a la creencia	9,8%
	En principio soy más creyente que no creyente	17,6%
	Sin duda alguna lo creo, soy creyente	52,8%

En lo que toca a la distribución por edades también se pueden hacer inferencias similares a otras preguntas. Mas, en la cohorte de 56 a 65 años sí es significativa la diferencia de diez puntos menor que los otros dos grupos con los que los agrupábamos de los que creen sin dudas; con todo, aunque no

significativo de esa agrupación eran los que más confiaban en la importancia histórica de Jesús, de manera, que parece que valorarían más a la persona que a las ideas.

Las ideas y la doctrina de Jesús han sido muy beneficiosas en la historia para las personas y las sociedades								
	N.S/N .C	No lo creo. No estoy de acuerdo. No soy creyente	Soy agnóstico. Ni entro, ni salgo en estas cuestiones	Además de agnóstico, o ateo soy anticleric al	Tengo muchas dudas que me inclinan más a la increencia que a la creencia	En principio soy más creyente que no creyente	Sin duda alguna lo creo, soy creyente	
Edad	Menos de 35 años	10,3%	12,6%	3,4%	4,6%	14,9%	16,1%	37,9%
	36 a 55 años	9,6%	5,1%	3,2%	0,0%	11,5%	15,4%	55,1%
	56 - 65 años	19,6%	4,1%	3,1%	0,0%	10,3%	17,5%	45,4%
	66 a 75 años	12,2%	4,1%	1,2%	0,6%	8,7%	19,2%	54,1%
	Más de 75 años	6,7%	1,1%	0,0%	0,0%	3,3%	21,1%	67,8%

En la distribución **por zonas**, aunque hay una cierta gradación Norte-Sur, el margen del error no permite hacer inferencias. Sí, es el caso, de nuevo, dentro de los que se declaran creyentes, de una mayor distancia en el Sur entre los que se declaran creyentes sin dudas, y los que a pesar de las dudas creen.

En las zonas agrupadas en dos se aprecia, una mayor creencia sin dudas en las comarcas que en Ciudad Rodrigo, en línea con los porcentajes sobre la importancia histórica de Jesús.

	Zona			
	Norte	Ciudad Rodrigo	Sur	Total
N.S/N.C	12,3%	11,9%	10,1%	11,6%
No lo creo. No estoy de acuerdo. No soy creyente	4,4%	5,9%	5,4%	5,1%
Soy agnóstico. Ni entro, ni salgo en estas cuestiones	2,4%	2,5%	1,4%	2,2%
Además de agnóstico, o ateo soy anticlerical	0,4%	2,0%	0,0%	0,8%
Tengo muchas dudas que me inclinan más a la increencia que a la creencia	7,9%	10,9%	11,5%	9,8%
En principio soy más creyente que no creyente	19,0%	18,3%	14,2%	17,6%
Sin duda alguna lo creo, soy creyente	53,6%	48,0%	57,4%	52,7%
Total	100,0%	100,0%	100,0%	100,0%

Los porcentajes según el género son similares a los observados en la pregunta anterior. Las mujeres son más creyentes sin dudas. Las dudas, al final, decantan a los varones a la increencia.

	Sexo	
	Hombre	Mujer
N.S/N.C	11,2%	12,0%
No lo creo. No estoy de acuerdo. No soy creyente	6,9%	3,3%
Soy agnóstico. Ni entro, ni salgo en estas cuestiones	2,3%	2,0%
Además de agnóstico, o ateo soy anticlerical	1,0%	0,7%
Tengo muchas dudas que me inclinan más a la increencia que a la creencia	12,5%	7,0%
En principio soy más creyente que no creyente	17,2%	18,4%
Sin duda alguna lo creo, soy creyente	48,8%	56,5%
Total	100,0%	100,0%

8. - La iglesia actual es continuadora del mensaje y vida de Jesús, y los obispos continúan la misión de los apóstoles.

En esta cuestión hay dos afirmaciones. Se podría dar el caso de que alguien estuviera de acuerdo en que la iglesia fuera continuadora del mensaje de Jesús pero no los obispos continuadores de la misión de los apóstoles.

El porcentaje de los que aceptan estas dos afirmaciones es menor que en preguntas anteriores. Tan sólo tenía porcentajes de adhesión menores la afirmación sobre la retribución después de la muerte. Los porcentajes corresponde solamente a los muy practicantes y practicantes regulares, sin que una mayoría del porcentaje de los practicantes ocasionales fuera más creyente. **Casi la mitad de los que se autodefinen como católicos no creen que la iglesia sea la continuadora del mensaje y vida de Jesús ni que los obispos continúen la misión de los apóstoles.** Esto apuntaría a que a medida que se produce una menor práctica religiosa se produce una mayor desafección respecto a la institución.

Tabla 4.12.-La iglesia actual es continuadora del mensaje y vida de Jesús, y los obispos continúan la misión de los apóstoles.

Tablas de resultados globales y por edades.

	N.S/N.C	13,4%
	No lo creo. No estoy de acuerdo. No soy creyente	13,6%
La iglesia actual es continuadora del mensaje y vida de Jesús, y los obispos continúan la misión de los apóstoles	Soy agnóstico. Ni entro, ni salgo en estas cuestiones	3,2%
	Además de agnóstico, o ateo soy anticlerical	1,3%
	Tengo muchas dudas que me inclinan más a la increencia que a la creencia	18,4%
	En principio soy más creyente que no creyente	16,3%
	Sin duda alguna lo creo, soy creyente	33,8%
Total		100,0%

La iglesia actual es continuadora del mensaje y vida de Jesús, y los obispos continúan la misión de los apóstoles								
	N.S/ N.C	No lo creo. No estoy de acuerdo. No soy creyente	Soy agnóstico. Ni entro, ni salgo en estas cuestione s	Además de agnóstico, o ateo soy anticleric al	Tengo muchas dudas que me inclinan más a la increencia que a la creencia	En principio soy más creyente que no creyente	Sin duda alguna lo creo, soy creyente	
Por	Menos de 35 años	13,8%	19,5%	8,0%	4,6%	18,4%	14,9%	20,7%
Edades	36 a 55 años	10,9%	14,7%	3,2%	1,3%	21,2%	14,7%	34,0%
	56 - 65 años	19,6%	16,5%	5,2%	0,0%	20,6%	11,3%	26,8%
	66 a 75 años	15,1%	11,6%	1,2%	1,2%	12,8%	20,9%	37,2%
	Más de 75 años	7,8%	6,7%	0,0%	0,0%	22,2%	16,7%	46,7%

Por lo que respecta a **la edad**, se da la gradación que venimos observando. Si bien, en esta ocasión no hay tanta conformidad entre las tres cohortes centrales. Más aún, los datos correspondientes a los que tienen de 56 a 65 años serían muy parecidos a los de los jóvenes actuales. Es la generación que vivió los cambios en la Iglesia a raíz del postconcilio, por lo que, tal vez, la vivencia de los cambios producidos en la institución en aquellos años pudiera haber contribuido a producir cierto escepticismo.

Por Zonas. -

		Zona			
		Norte	Ciudad Rodrigo	Sur	Total
La iglesia actual es continuadora del mensaje y vida de Jesús, y los obispos continúan la misión de los apóstoles	N.S/N.C	11,1%	14,9%	15,5%	13,5%
	No lo creo. No estoy de acuerdo. No soy creyente	12,7%	13,9%	14,9%	13,6%
	Soy agnóstico. Ni entro, ni salgo en estas cuestiones	3,2%	3,5%	2,7%	3,2%
	Además de agnóstico, o ateo soy anticlerical	0,4%	3,0%	0,7%	1,3%
	Tengo muchas dudas que me inclinan más a la increencia que a la creencia	14,3%	20,3%	23,0%	18,4%
	En principio soy más creyente que no creyente	18,3%	17,8%	10,8%	16,3%
	Sin duda alguna lo creo, soy creyente	40,1%	26,7%	32,4%	33,7%
Total	100,0%	100,0%	100,0%	100,0%	

		Zonas agrupadas.	
		Comarca	Ciudad Rodrigo
La iglesia actual es continuadora del mensaje y vida de Jesús, y los obispos continúan la misión de los apóstoles	N.S/N.C	12,8%	14,9%
	No lo creo. No estoy de acuerdo. No soy creyente	13,5%	13,9%
	Soy agnóstico. Ni entro, ni salgo en estas cuestiones	3,0%	3,5%
	Además de agnóstico, o ateo soy anticlerical	0,5%	3,0%
	Tengo muchas dudas que me inclinan más a la increencia que a la creencia	17,5%	20,3%
	En principio soy más creyente que no creyente	15,5%	17,8%
	Sin duda alguna lo creo, soy creyente	37,2%	26,7%

La zonificación nos muestra un Norte que confía mucho más en la institución, frente a Ciudad Rodrigo, y la zona Sur. Estas dos últimas zonas presentan porcentajes similares aunque con un Sur con más creencia. Esto hace que la tabla de zonas agrupadas muestre un porcentaje de más de diez puntos de creencia sin duda que en Ciudad Rodrigo. Cabría preguntarse por la influencia de las instituciones centrales de diócesis y del obispo y un mayor número de presbíteros viviendo en la ciudad en estos resultados, máxime cuando la cuestión pregunta directamente por la misión episcopal.

Por lo que toca a la distribución de porcentajes por género, la tabla ofrece porcentajes que no permiten hacer inferencias distintas de las que venimos proponiendo.

Por género sucede esto:

		Sexo	
		Hombre	Mujer
La iglesia actual es	N.S/N.C	13,9%	13,0%

continuadora del mensaje y vida de Jesús, y los obispos continúan la misión de los apóstoles	No lo creo. No estoy de acuerdo. No soy creyente	19,1%	8,0%
	Soy agnóstico. Ni entro, ni salgo en estas cuestiones	4,3%	2,0%
	Además de agnóstico, o ateo soy anticlerical	2,0%	0,7%
	Tengo muchas dudas que me inclinan más a la increencia que a la creencia	16,5%	20,4%
	En principio soy más creyente que no creyente	15,2%	17,4%
	Sin duda alguna lo creo, soy creyente	29,0%	38,5%
Total		100,0%	100,0%

4.4.-OTRAS OPINIIONES RELATIVAS AL HECHO RELIGIOSO.

a. - ¿Cree usted que las religiones son positivas para el progreso de los pueblos y sociedades?

Las posibilidades de respuesta son distintas de las que se habían ofrecido hasta ahora. La única respuesta abiertamente contraria a la afirmación es: "No, en absoluto. Todas son elemento de atraso y retroceso sin distinción", con un porcentaje similar al de ateos, correspondiéndose con la distribución por autodefinición respecto a la fe. El resto, también los que manifiestan otra opinión, cuando esas respuestas se miran con detalle, aceptarían que son positivas, con un porcentaje parejo a los que se decían creyentes.

Resulta significativo el 25% que señala a las autoridades y jerarquías de las religiones, sobre todo, cuando el porcentaje de los que se declaran anticlericales mínimo. Estaría en consonancia con la pregunta anterior, que mostraba desconfianza de una parte de la muestra hacia la institución. Esta desconfianza en las jerarquías cuando se presenta abiertamente es similar en todas las cohortes de edad.

Es relevante apreciar como a medida que las cohortes de edad son más jóvenes disminuye el porcentaje de los que creen que es sólo la religión cristiana la que resulta positiva para el progreso de los pueblos. Esto estaría en consonancia con la doctrina cristiana, pues en la pregunta no se entra a valorar la unicidad y universalidad salvífica de Cristo ni de la Iglesia.

Tabla 4.13.- ¿Las religiones son positivas para el progreso de los pueblos y sociedades?

Resultados Globales y por edades.

	N.S/N.C	6,3%
	No, en absoluto. Todas son elemento de atraso y retroceso sin distinción	6,2%
Creencia de que las religiones son positivas para el progreso de los pueblos y sociedades	Sí, porque conllevan un comportamiento moral y de solidaridad, todas en general	35,1%
	Creo que esos valores positivos y de progreso solo los aporta la religión cristiana	14,9%
	Esos valores y principios no son patrimonio de las religiones	9,8%
	El problema no son las ideas religiosas, sino las autoridades y jerarquías que las encarnan	24,9%
	Otra opinión	2,8%
Total		100,0%

Creencia de que las religiones son positivas para el progreso de los pueblos y sociedades							
	N.S/ N.C	No, en absoluto. Todas son elemento de atraso y retroceso sin distinción	Sí, porque conllevan un comportamiento moral y de solidaridad, todas en general	Creo que esos valores positivos y de progreso solo los aporta la religión cristiana	Esos valores y principios no son patrimonio de las religiones	El problema no son las ideas religiosas, sino las autoridades y jerarquías que las encarnan	Otra opinión
Menos de 35 años	6,9%	12,6%	34,5%	8,0%	8,0%	25,3%	4,6%
36 a 55 años	5,1%	5,8%	33,3%	10,9%	13,5%	27,6%	3,8%
Edad 56 - 65 años	5,2%	6,2%	36,1%	13,4%	9,3%	25,8%	4,1%
66 a 75 años	7,0%	4,7%	36,8%	18,1%	7,6%	24,0%	1,8%
Más de 75 años	7,9%	3,4%	34,8%	22,5%	10,1%	21,3%	0,0%

En el análisis de las zonas, si agrupamos los que responden directamente sí y los que creen en la positividad cristiana, aparece la gradación Norte-Sur que venimos observando. Además, en el Norte es, aunque dentro de los márgenes de error, donde hay un porcentaje de respuesta que privilegia la aportación del cristianismo a la sociedad.

Dentro también del margen de error, están los porcentajes respecto al posicionamiento respecto a la jerarquía, si bien con un acento hacia el Sur, por lo que no se podría corroborar una mayor "hostilidad" hacia la institución en la ciudad que en el resto, pero sí que en el Norte siente una mayor simpatía hacia la misma.

Por zonas estos son los datos.-

		Zona			
		Norte	Ciudad Rodrigo	Sur	Total
Creencia de que las religiones son positivas para el progreso de los pueblos y sociedades	N.S/N.C	5,6%	5,9%	8,2%	6,3%
	No, en absoluto. Todas son elemento de atraso y retroceso sin distinción	4,4%	9,4%	4,8%	6,2%
	Sí, porque conllevan un comportamiento moral y de solidaridad, todas en general	37,8%	36,0%	28,8%	35,0%
	Creo que esos valores positivos y de progreso solo los aporta la religión cristiana	17,9%	12,3%	13,0%	14,8%
	Esos valores y principios no son patrimonio de las religiones	8,4%	8,9%	13,7%	9,8%
	El problema no son las ideas religiosas, sino las autoridades y jerarquías que las encarnan	23,5%	24,1%	28,8%	25,0%
	Otra opinión	2,4%	3,4%	2,7%	2,8%
Total		100,0%	100,0%	100,0%	100,0%

		Zonas agrupadas	
		Comarca	Ciudad Rodrigo
Las religiones son positivas para el progreso de los pueblos y sociedades	N.S/N.C	6,5%	5,9%
	No, en absoluto. Todas son elemento de atraso y retroceso sin distinción	4,5%	9,4%
	Sí, porque conllevan un comportamiento moral y de solidaridad, todas en general	34,5%	36,0%
	Creo que esos valores positivos y de progreso solo los aporta la religión cristiana	16,1%	12,3%
	Esos valores y principios no son patrimonio de las religiones	10,3%	8,9%
	El problema no son las ideas religiosas, sino las autoridades y jerarquías que las encarnan	25,4%	24,1%
Otra opinión		2,5%	3,4%

Y estos por género. -

		Sexo	
		Hombre	Mujer
	N.S/N.C	7,3%	5,4%
Las religiones son positivas para el progreso de los pueblos y sociedades	No, en absoluto. Todas son elemento de atraso y retroceso sin distinción	8,3%	4,0%
	Sí, porque conllevan un comportamiento moral y de solidaridad, todas en general	33,8%	36,6%
	Creo que esos valores positivos y de progreso solo los aporta la religión cristiana	12,6%	16,8%
	Esos valores y principios no son patrimonio de las religiones no son patrimonio de las religiones	10,9%	8,7%
	El problema no son las ideas religiosas, sino las autoridades que las encarnan	24,8%	25,2%
	Otra opinión	2,3%	3,4%
Total		100,0%	100,0%

Por géneros en este caso no se encuentran diferencias significativas.

XXXXXXXXXXXXXXXXXXXXXXXXXXXX

b.- ¿Cree usted que hay cosas -ideas, principios, normas, fechas, lugares, etc.- que son sagradas, o más bien que todo lo que existe es laico, mundano y/o profano?

Con independencia de que esta pregunta sólo se hacía a los que se habían definido como creyentes, la creencia en lo sagrado. Sorprende que siendo ésta una pregunta más amplia que la de la autodefinición religiosa obtenga un porcentaje un menor, quizá apunte la religión valorada principalmente como institución social que proporciona identidad y contribuye a la cohesión.

	N.S/N.C	14,4%
Creencia de que hay cosas sagradas (ideas principios, normas, fechas, lugares...)	Hay principios, ideas, normas...etc. que son sagradas. No todo es mundano	48,6%
	Creo más bien que no hay nada por esencia sagrado. No existe lo sobrenatural	4,8%
	Dudo, pero me inclino más a pensar que hay algo sobrenatural	27,0%
	Yo no distingo entre lo sagrado y lo profano. Todo es sagrado	5,1%
	Total	100,0%

Creencia de que hay cosas sagradas (ideas principios, normas, fechas, lugares...) por edades.						
	N.S/ N.C	Hay principios, ideas, normas...etc. que son sagradas. No todo es mundano	Creo más bien que no hay nada por esencia sagrado. No existe lo sobrenatural	Dudo, pero me inclino más a pensar que hay algo sobrenatural	Yo no distingo entre lo sagrado y lo profano. Todo es sagrado	
	Menos de 35 años	28,7%	39,1%	4,6%	25,3%	2,3%
	36 a 55 años	15,5%	51,6%	6,5%	23,2%	3,2%
Edad	56 - 65 años	13,4%	45,4%	4,1%	26,8%	10,3%
	66 a 75 años	11,6%	48,0%	4,6%	30,1%	5,8%
	Más de 75 años	5,6%	56,7%	3,3%	30,0%	4,4%

Sumando todas las respuestas positivas se produce la gradación que hemos visto en otras preguntas de afirmaciones o negaciones sobre dogmas, y ello se debe no a las diferencias entre los que creen que no existe lo sobrenatural, sino al aumento de los que no saben o no contestan. En este caso estaría apuntando a una religiosidad más difusa relacionada con una menor práctica de aquellos que se declaraban creyentes, los porcentajes casi vienen a coincidir con los creyentes no practicantes.

No se observa grandes diferencias entre las zonas, aunque hay una cierta gradación Norte-Sur. Tampoco resulta muy reveladora la tabla sobre la distribución de sexo.

Llama la atención el 10% de los de 56 a 65 años que piensan que todo es sagrado, así como el 9% de los del Sur que opinan lo mismo, quizá hay una relación entre ambos datos.

Zona	Norte	Ciudad Rodrigo	Sur	Total
N.S/N.C	12,6%	14,9%	17,0%	14,5%
Creencia de que hay cosas sagradas (ideas principios, normas, fechas, lugares...)				
Hay principios, ideas, normas...etc. que son sagradas. No todo es mundano	53,8%	47,0%	41,5%	48,5%
Creo más bien que no hay nada por esencia sagrado. No existe lo sobrenatural	4,3%	4,5%	6,1%	4,8%
Dudo, pero me inclino más a pensar que hay algo sobrenatural	26,5%	28,2%	26,5%	27,1%
Yo no distingo entre lo sagrado y lo profano. Todo es sagrado	2,8%	5,4%	8,8%	5,1%
Total	100,0%	100,0%	100,0%	100,0%

XXXXXXXXXXXXXXXXXXXXXXXXXXXXXXXXXXXX

c. -Si usted cree en Dios, dígame cuáles son para usted sus dos principales características o virtudes, las de Dios (responder sólo con una o dos palabras)

No es necesario codificar las respuestas la gran mayoría presenta una imagen de Dios: amor, misericordioso y bondadoso. Sólo un 8,67% respondería con categorías, como todopoderoso, justo, creador o salvador. Las respuestas sobre las características de Dios estarían mostrando la imagen tipo que comparten los católicos de Ciudad Rodrigo. Una imagen más en consonancia con lo que se ha venido remarcando desde el Vaticano II.

No es de extrañar, por tanto, como veíamos, que se valore a Dios como padre de todos sean o no católicos, o una menor valoración de los premios y castigos del más allá.



XXXXXXXXXXXXXXXXXXXXXXXXXXXXXXXXXXXX

d. Tipos de relaciones que se tienen con Dios. -

La pregunta y sus respuestas son estas:

Tabla 4.14 ¿Me podría decir qué tipo de relación existe entre usted y el Dios en el que cree?

	NC	33,1%
Me podría decir qué tipo de relación existe entre usted y el Dios en el que cree?	Ninguna	4,1%
	Ocasional	2,5%
	Sacramental	3,4%
	Personal	56,9%
	Total	100,0%

Las diferentes respuestas ponen de manifiesto que la relación de los católicos con Dios es de tipo personal y marcada por la confianza. Sin embargo, es grande el porcentaje de **los que no respondieron a esta pregunta.**

Esa relación personal con Dios sería coherente con una imagen de un dios más cercano, que veíamos en la imagen anterior. Pone de manifiesto una religiosidad personal, que no excluye lo sacramental, el porcentaje es similar los muy practicantes y practicantes regulares.

XX

e. Cuando, en que ocasiones se recurre a Dios...o a la Virgen y los Santos

Tabla 4.15 - ¿En qué ocasiones recurre usted a Dios, a la Virgen o a los santos?

	NC	19,5%
	Nunca o en pocas ocasiones	8,7%
¿En qué ocasiones recurre usted a Dios, a la Virgen o a los santos?	A menudo o muy frecuentemente	36,7%
	Para pedir y dar gracias	31,5%
	Otras	3,6%
	Total	100,%

Esta pregunta, hecha también sólo a los creyentes, muestra un pequeño porcentaje que no reza habitualmente, menor de los que se definen católicos no practicante. Luego una parte de los que se definen como tal sí rezarían aunque sólo fuera ante situaciones difíciles o de necesidad. A pesar de ello, en general, nuevamente hay un elevado porcentaje que no responde.

La disparidad de las respuestas, unas de frecuencia de oración y otras sobre contenido, no nos permite sacar más conclusiones.

f. ¿Con qué frecuencia va usted a misa?

De la misma manera que la autodefinición como católico era muy elevada, la participación también lo es. Los que acuden a misa todos los días, o varias veces a la semana es similar a los que se declararon como católico muy practicante, los que participan casi todos los domingos y fiestas con los que se definían como creyente practicante regular y los que nunca o casi nunca con los creyentes poco practicantes.

Los datos de la Encuesta Diocesano son estos:

	N.S/N.C	0,5%
Frecuencia con la que acude a misa	Nunca o casi nunca	9,1%
	Ocasionalmente: funerales, bodas, grandes fiestas, fiestas del pueblo etc.	30,3%

Varias veces al año (20 o más veces)	9,1%
Casi todos los domingos y fiestas	38,7%
Varias veces a la semana	7,6%
Todos los días	4,6%
Total	100,0%

Si se compara la encuesta diocesana con el Barómetro del CIS del pasado febrero se ve que igual que el porcentaje de los que se definían católicos era superior en la diócesis, también lo es el de los que participan tanto varias veces a la semana, en algo más de diez puntos de diferencia, y los que acuden casi todos los domingos, con más de 26 puntos de diferencia. La asistencia a misa respecto al conjunto de España es mucho más alta en la diócesis. Habría que retrotraerse hasta los años 70 para encontrar cifras similares para el conjunto del país.¹

El proceso de secularización que podría afectar a las ideas es mucho menos virulento con la celebración eucarística.

(Encuesta del CIS de febrero 2015)

¿Con qué frecuencia asiste Ud. a misa u otros oficios religiosos, sin contar las ocasiones relacionadas con ceremonias de tipo social, por ejemplo, bodas, comuniones o funerales?

Casi nunca	62,3
Varias veces al año	13,9
Alguna vez al mes	8,9
Casi todos los domingos y festivos	12,1
Varias veces a la semana	2,2
N.C.	0,6
(N)	(1.782)

La tabla de edad de la Enc de la Diócesis nos muestra una mayor fidelidad a la participación por parte de los mayores. A menos edad la participación es más ocasional y, por tanto, como veíamos afecta a la autodefinición.

	Frecuencia con la que acude a misa						
	N.S/ N.C	Nunca o casi nunca	Ocasional mente	Varias veces al año (20 o más veces)	Casi todos los domingos y fiestas	Varias veces a la semana	Todos los días
Edad							
Menos de 35 años	1,1%	26,4%	43,7%	13,8%	10,3%	2,3%	2,3%
36 a 55 años	0,6%	8,4%	32,9%	10,3%	40,0%	4,5%	3,2%

¹ Cf. A. Pérez-Agote y J. A. Santiago García, La situación de la religión en España a principios del siglo XXI. Opiniones y actitudes 49. CIS. Madrid 2005, p. 11.

56 - 65 años	0,0%	8,2%	34,7%	7,1%	37,8%	9,2%	3,1%
66 a 75 años	0,6%	5,2%	24,9%	8,7%	46,2%	9,8%	4,6%
Más de 75 años	0,0%	2,2%	18,9%	5,6%	51,1%	12,2%	10,0%

Al cotejar los porcentajes de la encuesta diocesana con los del barómetro nacional vemos que la gran diferencia está en los que van casi todos los domingos y festivos y en los que no van casi nunca. En los primeros la diferencia es muy grande y se mantiene en todas las cohortes de edad salvo en los menores de 35 años donde la participación dominical es sólo unos cinco puntos mayor. No ocurre lo mismo en los que no acuden casi nunca; en el caso de los jóvenes más de cincuenta puntos de diferencia. Esto remitiría a una sociedad en la que las fiestas de la comunidad y las celebraciones con los cambios vitales están muy vinculadas a lo religioso. En esta faceta el proceso de secularización habría avanzado menos y esos momentos serían una oportunidad para favorecer una mayor vinculación y compromiso con la vivencia de la fe y práctica religiosa.

XXXXXXXXXXXXXXXXXXXXXXXXXXXXXXXXXXXX

g. ¿Con qué frecuencia asiste Ud. a misa u otros oficios religiosos, sin contar las ocasiones relacionadas con ceremonias de tipo social, por ejemplo, bodas, comuniones o funerales?

Los resultados por edades son estos:

	TOTAL	Edad de la persona entrevistada					
		De 18 a 24 años	De 25 a 34 años	De 35 a 44 años	De 45 a 54 años	De 55 a 64 años	65 y más años
Casi nunca	62,3	84,3	77,5	72,9	68,1	57,6	41,4
Varias veces al año	13,9	6,9	8,9	10,9	12,6	22,5	16,0
Alguna vez al mes	8,9	3,9	5,9	7,1	9,1	9,1	12,3
Casi todos los domingos y festivos	12,1	2,9	5,1	5,6	7,9	9,4	26,5
Varias veces a la semana	2,2	1,0	1,7	3,5	1,2	1,4	3,1
N.C.	0,6	1,0	0,8	-	1,2	-	0,6
(N)	(1.782)	(102)	(236)	(340)	(342)	(276)	(486)

En

Ciudad Rodrigo, con una oferta de misas diarias mayor, el porcentaje de los que acude a la misa es menor; una menor edad media y una diferente actividad haría que a pesar de la oferta la práctica diaria fuera menor, si bien se iguala si se suman los que participan varias veces a la semana.

La suma de los que participan casi todos los domingos y entre semana arroja un porcentaje menor en Ciudad Rodrigo. Una mayor "urbanidad" llevaría una menor práctica.

		Zona			
		Norte	Ciudad Rodrigo	Sur	Total
Frecuencia con la que acude a misa	N.S./N.C	0,4%	0,5%	0,7%	0,5%
	Nunca o casi nunca	7,5%	12,8%	6,8%	9,1%
	Ocasionalmente: funerales, bodas, grandes fiestas, fiestas del pueblo etc.	28,5%	31,5%	32,0%	30,3%
	Varias veces al año (20 o más veces)	9,9%	9,9%	6,8%	9,1%
	Casi todos los domingos y fiestas	42,3%	35,0%	37,4%	38,6%
	Varias veces a la semana	6,7%	9,4%	6,8%	7,6%
	Todos los días	4,7%	1,0%	9,5%	4,6%
	Total	100,0%	100,0%	100,0%	100,0%

		Zona	
		Comarca	Ciudad Rodrigo
Frecuencia con la que acude a misa.	N.S./N.C	0,5%	0,5%
	Nunca o casi nunca	7,2%	12,8%
	Ocasionalmente: funerales, bodas, grandes fiestas, fiestas del pueblo etc.	29,8%	31,5%
	Varias veces al año (20 o más veces)	8,8%	9,9%
	Casi todos los domingos y fiestas	40,5%	35,0%
	Varias veces a la semana	6,8%	9,4%
	Todos los días	6,5%	1,0%

En cuanto a la diferencia de géneros, las mujeres asisten más a misa que los varones tanto a diario como el domingo. En una diócesis en la que hay más hombres que mujeres, el hecho de que la participación esté feminizada puede producir la sensación de que la participación es menor de la que realmente es si se compara con el conjunto de España, puesto que si el número de mujeres fuera como el del conjunto del país la participación en la misa sería, posiblemente mayor.

		Sexo	
		Hombre	Mujer

	N.S./N.C	1	0,3%	2	0,7%
	Nunca o casi nunca	35	11,5%	20	6,7%
Frecuencia	Ocasionalmente	118	38,7%	65	21,8%
con la que	Varias veces al año (20 o más veces)	31	10,2%	24	8,1%
acude a	Casi todos los domingos y fiestas	101	33,1%	133	44,6%
misa.	Varias veces a la semana	9	3,0%	37	12,4%
	Todos los días	10	3,3%	17	5,7%
	Total	305	100,0%	298	100,0%

XX

h. ¿Con qué frecuencia asiste Ud. a misa u otros oficios religiosos, sin contar las ocasiones relacionadas con ceremonias de tipo social, por ejemplo, bodas, comuniones o funerales? Enc. Del CIS feb. 2015. -



Respuestas por género. -

	TOTAL Sexo de la persona entrevistada		
		Hombre	Mujer
Casi nunca	62,3	69,0	56,9
Varias veces al año	13,9	13,8	14,0
Alguna vez al mes	8,9	6,9	10,5
Casi todos los domingos y festivos	12,1	7,6	15,8
Varias veces a la semana	2,2	2,1	2,3
N.C.	0,6	0,6	0,5
(N)	(1.782)	(799)	(983)

Hasta aquí nuestro análisis detallado de los resultados de la Consulta Diocesana a las cuestiones de Fe y creencias.

Seguidamente resumimos en las CONCLUSIONES las principales ideas y los hechos que aparecido como más salientes.



CONCLUSIONES al CAPÍTULO IV.-

1.-Los habitantes de la diócesis de Ciudad Rodrigo son religiosos, y religiosos católicos. A pesar de eso, **el proceso de secularización también ha afectado a la zona;** sin embargo, su carácter rural, con una relaciones más comunitarias que asociativas, marcaría la persistencia de una mayor catolicidad que en el resto del país; de hecho es en la ciudad donde hay un menor porcentaje de muy practicantes

y practicantes regulares. La masculinización del territorio podría dificultar el aprecio en toda su magnitud la alta identificación con el catolicismo respecto al resto de España.

2.-La tendencia es la misma que en el conjunto de la sociedad española pero varios años de retraso. Ver esta tendencia en el resto de España posibilita prever **qué dirección va a llevar la religiosidad en la diócesis durante los próximos años.**

3.-Habría una cierta **relación entre la autodefinición como católico y la asistencia a misa.** Ampliar qué se entiende por práctica quizá fortalecería la identidad creyente. Entre la asistencia a misa y la aceptación de las afirmaciones religiosas propuestas también se observa relación. Esto pone de manifiesto que la asistencia se convierte en un elemento crucial a la hora de mantener un catolicismo "apostólico y romano". La menor asistencia supone el que se estaría configurando un catolicismo propio que deriva en un progresivo alejamiento de la Iglesia, que terminaría en el paso de un catolicismo sociológico a la increencia. En este sentido se podrían establecer tres grandes grupos por edad: menores de 35 años, de 35 a 75, y mayores de dicha edad; si bien los de 65 a 75 unas veces están más próximos a los más mayores y otras a los inmediatamente menores.

4.-Por otra parte, se observa la penetración de los acentos introducidos por el Concilio Vaticano II. Pero, en la diócesis se podría hablar de una gradación Norte-Sur en lo que respecta a la creencia en las verdades propuestas y a una mejor imagen de la institución y su jerarquía, **que en general suscita un mayor rechazo que Jesús y su mensaje en sí**, con una incidencia significativo entre quienes vivieron los primeros cambios tras el concilio. Al desplazarnos hacia el Sur de la diócesis encontraríamos un catolicismo más "liberal". No obstante, dentro del Sur se aprecia una mayor polarización que en las otras dos zonas respecto a las preguntas de la encuesta, como si estuviera más definido el ser o no parte de la comunidad.





Capítulo V.- Realidad Mental sobre actitudes y comportamientos. Ética, Moral, Valores y Contravalores. Jerarquía de valores y posicionamientos.

Andrés Aganzo Toribio.

Sociólogo y agente social.



"El gran logro del capitalismo especulativo es garantizar a los fuertes "la libertad absoluta en el ejercicio de su fuerza y a los débiles la esperanza de que algún día lleguen a ser fuertes" si trabajan con suficiente tesón para conseguirlo" (Naredo, 2010).

"Hay que erradicar la enfermedad del amor a las riquezas de nuestra sociedad para lograr que todos los ciudadanos tengan una vida digna. Hay que recuperar los valores y la ley moral. Para eso hay que cuestionar un sistema que ha perdido los valores éticos, que sufre un deterioro democrático, y que vulnera los derechos de ciudadanía". Revista Éxodo nº 114.

INTRODUCCIÓN y MARCO TEÓRICO.-

Está en marcha, desde hace aproximadamente cinco décadas, una revolución tecnológica, centrada en torno a la informática, la robótica, las telecomunicaciones, las biotecnologías,... que aportan rendimientos deslumbrantes en todos los órdenes de la vida, y, entre otros *eliminan a gran escala y de forma continua la intervención humana en la producción de los bienes y de los servicios,* abriéndonos un panorama hacia la sociedad de plenas posibilidades y, también de plena incertidumbre.

Al mismo tiempo nos encontramos en plena crisis financiera, pero ello sucede en medio de múltiples crisis: energética, alimentaria, de empleo, climática, la agudización de las desigualdades y **fundamentalmente de crisis de ética y de espiritualidad,** debido, entre otros factores, a la profunda crisis de la democracia representativa y de lo político.

Este modelo económico capitalista ha durado mucho tiempo, pero no sobrevivirá al siglo XXI. El mito del crecimiento indefinido que se ha alimentado, según el cual las necesidades y los deseos de las personas son infinitos, se ha mostrado erróneo. En un mundo limitado físicamente, el crecimiento material no puede continuar indefinidamente.

La manera como la crisis nos está afectando tiene mucho que ver con procesos estructurales dentro de la lógica mercantil y de desregulación de los derechos sociales. Son valores o criterios a imagen y semejanza de un modelo de sociedad en la que se refieren a las *personas como contribuyentes, productores y consumidores* en busca de satisfacer las necesidades que ese modelo de crecimiento nos crea. El pensamiento neoliberal del **individualismo posesivo, ha triunfado sobre la dimensión comunitaria y el bien común.**

Resultados todos que ponen en evidencia que los valores que priman son aquellos que representan buena parte de la sociedad que de manera reiterada nos habla de la *competitividad, la eficiencia, la racionalidad instrumental, el egoísmo, la masculinidad patriarcal y, en general, los valores de la ética del mercado.* Los podemos sintetizar en un valor central, **el valor del cálculo de la utilidad propia, sea por parte de los individuos o de las colectividades.**

La propiedad privada por encima del bien común, por encima de todo, como garantía que nos respalda frente a cualquier contratiempo... menospreciando el bien común que es la garantía del bien personal de todos/as y cada uno/a, aunque la verdad sea que *"no necesitamos poseer las cosas para usarlas y disfrutarlas todo lo que necesitamos"*.

Queda así plasmada la lógica de nuestra sociedad, el fundamento de la identidad es la valorización del capital. El "otro", los "otros", "personas", "pueblos", no tienen valor, están fuera de la lógica del sistema: son arrojados a los caminos, desahuciados de sus casas, obligados a deambular por entidades de ayuda para comer, inmigrantes confinados en Centros de Internamiento, los campesinos arrojados de sus tierras, los jóvenes sin futuro... La norma del poder predomina sobre la justicia y la dignidad humana. Normas y leyes que ocultan los Derechos Humanos más elementales.

Así nos hemos acostumbrado a vivir con la dualidad de ensalzar públicamente unos valores, y en la práctica, vivir otros diferentes. Existe una valoración muy positiva del pacifismo, del ecologismo, de la democracia, del desarrollo y de los avances tecnológicos, pero a menudo nos

encontramos con violencia, agresión al planeta, desafección política, abstencionismo e inhibición de la población en la asunción de responsabilidades.

Y lo mismo acontece según el CIS² con el contraste entre aquellos aspectos que se consideran que deberían ser los más importantes para triunfar en nuestra sociedad, entre los que destacan "esforzarse mucho y trabajar duro" (47,7%) y "tener estudios" (21,3%) y aquellos que se considera que son los que verdaderamente permiten triunfar: "estar bien relacionado/a" (23,9%) y "venir de una familia con dinero" (21,5%).

El llamado genéricamente **pensamiento único** promovido por el sistema del neoliberalismo ha contaminado todas las esferas de la vida cotidiana, ha desplegado valores como la competitividad... El ser humano es egoísta por naturaleza, "tanto tienes tanto vales" (status de consumo), los seres humanos somos desiguales (inferiores y superiores) y sobre todo ese pensamiento único ha introyectado el sentimiento de que fuera de este sistema no hay alternativa (la resignación).

Pero la crisis tiene una mayor profundidad, va más lejos que la propia situación económica, está produciendo **una sociedad sin referencias, sin aliento, sin sentido de orientación, sin esperanza ante la percepción** de la liquidación del sistema social, ante el declive de lo público que genera indignación popular y deslegitimación de las políticas. Así lo vienen a constatar las mitad de los encuestados cuando se les pregunta acerca de las condiciones de vida de las generaciones futuras. "temen que sus hijos estén peor que ellos cuando alcance la edad adulta" y otra cuarta parte en una situación similar. No es sorprendente que una de las características de la crisis sea **la desafección política**.

Existe un sentimiento difuso de "orfandad política" en la ciudadanía, ante la ineficacia y la falta de confianza en el proceso político seguido. Es como si el Parlamento, y sus instituciones estuvieran gobernando sin escuchar el clamor de las poblaciones afectadas. Así lo vienen a manifestar diversos estudios, investigaciones y encuestas de opinión. La Encuesta Social Europea sitúa a España en el último lugar en la clasificación de países según el grado de interés por la política de sus ciudadanos.

Como viene a recordar el Papa Francisco: "*Hemos creado nuevos ídolos. La adoración del antiguo becerro de oro (cf. Ex 32,1-35) ha encontrado una versión nueva y despiadada en el fetichismo del dinero y en la dictadura de la economía sin un rostro y sin un objetivo verdaderamente humano. Reduce al ser humano a una sola de sus necesidades: el consumo*" (Evangelii Gaudium 55).

La mayoría de los estudios e investigaciones realizadas en la última década nos hablan de una crisis ética y de valores. El relato moral por parte de los poderes dominantes para explicar la crisis "es que hemos vivido por encima de nuestras posibilidades", llegando incluso a cambiar el artículo 135 de la Constitución Española imponiendo la austeridad contra toda norma. Afrontar el déficit fiscal por encima de las inversiones en la Protección Social de los Hogares etc.

² Ver Encuesta CIS. 2911 (2011)

Por el contrario, y mirando a otro espejo, El papa Francisco enfatiza que los intereses del capital no pueden estar por encima de los derechos humanos: *"Una de las causas de esta situación está en la relación establecida con el dinero, porque aceptamos pacíficamente su dominio sobre nosotros y nuestras sociedades. La crisis financiera que atravesamos nos hace olvidar que, en su origen, hay una crisis antropológica profunda: la negación de la primacía del ser humano"*.

Los valores materialistas que predominan en la actualidad deberían cambiarse por valores más intrínsecos, los que trasciendan al individuo, como las relaciones con amigos, familia y comunidad,

Como ejemplo de lo que indicamos traemos aquí unos datos de un Barómetro del CIS del 2013 sobre la **Importancia que tienen en la vida de los consultados los siguientes aspectos...en una escala de 0 a 10, donde 0 es = a no importa nada y 10 = máxima importancia.**

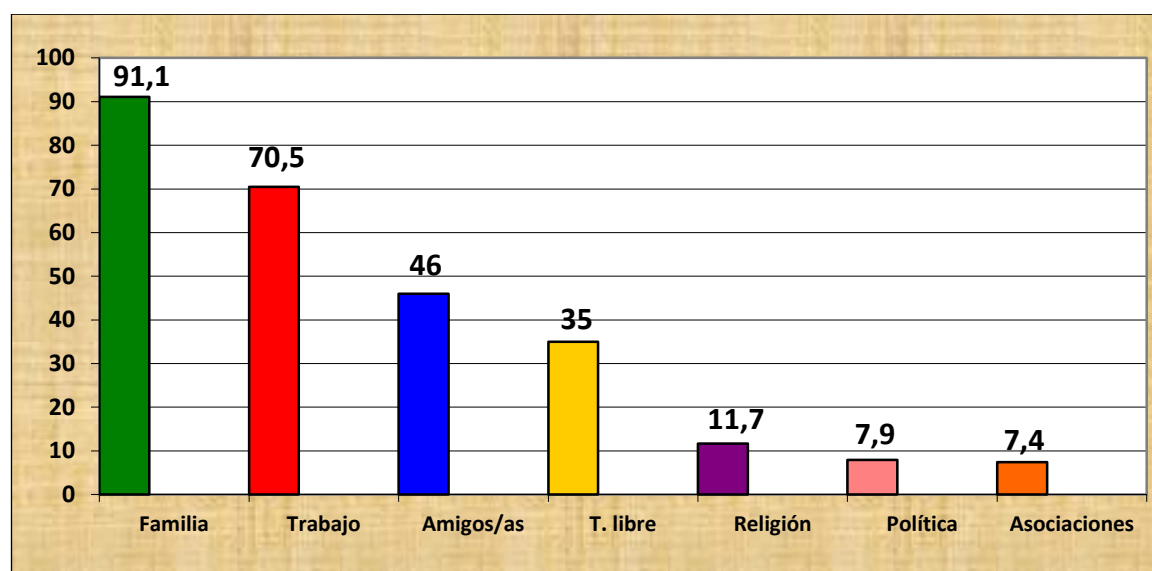

Fuente: Elaboración

propia a partir del Estudio nº 3001. Barómetro de octubre de 2013 (CIS)

La observación del gráfico, nos describe la distancia e importancia que determinados asuntos (...) tienen en la vida de las personas a nivel de todo el Estado: La familia ocupa el primer lugar, seguida del trabajo, y a una considerable distancia se encuentra el mundo de los amigos y amigas. Ocupando los últimos lugares en importancia; la Religión, la Política y el Asociacionismo.

En el sistema de valores en el que estamos inmersos, observamos una contradicción: Por una parte estamos vertebrados, sin lugar a dudas, por los valores mercantiles e individualistas, donde las grandes instituciones (políticas, religiosas...) están dejando de ser referentes (...) y por otra, al mismo tiempo ansiamos y emergen nuevos estilos de vida basados en la sencillez, en la armonía con la naturaleza, la cooperación, la espiritualidad, la paz, y valoramos por encima de todo la familia, el trabajo, y la amistad...



5.1.- Los Resultados de la consulta Diocesana sobre opiniones y valores éticos.

ESTADOS DE OPINIÓN Y NIVELES DE CONCIENCIA EN CR.

Vamos a detenernos a estudiar por partes los resultados de la consulta en forma de acuerdo o desacuerdo con diferentes afirmaciones del ámbito de la Ética, la Moral, y los Valores sociales para aproximarnos al conocimiento de la conciencia colectiva sobre valores en nuestro territorio. ¿Cómo está entre nosotros, el "Sexismo", la "Xenofobia", el "Clasismo", la "Conciencia social, o de lo público", el Individualismo", "lo esencial del cristianismo" etc. etc.?

En la Consulta se hicieron varias afirmaciones a los entrevistados para conocer su nivel de acuerdo o desacuerdo con varias formulaciones **a modo de indicadores de estados de opinión** sobre diversas cuestiones. Las posibles respuestas eran estas:

Estoy..... 1.- En total desacuerdo._____

2.-En desacuerdo en gran parte con esta formulación.____

3.-Fundamentalmente de acuerdo, pero tengo algunas dudas.____

4.-Totalmente de acuerdo._____

0.-N.C.____

Agrupando las afirmaciones, y los niveles de acuerdo o desacuerdo en temáticas similares tenemos los siguientes resultados globales.

(Hacer un cuadro con estas pags.>>>)

Tabla Global nº 1, de grandes acuerdos y desacuerdos entre la población adulta de la Diócesis de Ciudad Rodrigo en materia de valores morales.

Los datos reflejan que la mayoría de los consultados, y por ende la mayoría de la población de la diócesis civitatenense, piensan correctamente y saben que todas las personas son iguales, tienen los mismos derechos, que hay que ser solidarios, buenos y "benéficos" unos con otros... Eso entre la mayoría, al menos en teoría está claro.

Hay, sin embargo, unos sectores más o menos importantes, y más o menos minoritarios, que DISIENTEN de la ortodoxia mayoritaria, EN DIVERSO GRADO SEGÚN las DIVERSAS CUESTIONES. Los señalamos en este cuadro en **ROJO**.

A) Posible "sexismo" (machismo):	Desacuerdo total	Acuerdo, o No rechazo
-Los hombres son superiores a las mujeres._____	88´4%	-----11´6%
-La mujer, cuando su marido le dice algo, Lo debe escuchar como si fuera Dios el que le habla._____	79´0%	-----21´0%

Anomía es = al fenómeno social consistente en el disenso con la "ortodoxia" legal o moral.

En este caso, El sexismo afecta al menos a entre 11 y el 21 %+- a unas 7,500 personas.

B) Posible xenofobia:-

-La raza humana blanca es la raza más perfecta y por lo tanto la superior_____	91´8%	-----8´2%
-Hay que defenderse de la invasión de los emigrantes como sea: Con vallas con cuchillas p.ej.____	73´1%	-----26´9%

Anomía= La "Xenofobia" afecta a entre el 8´2 y el 26´9% +- a unas 9,600 personas.

C) Posible clasismo.

-Las desigualdades sociales y económicas que existen en nuestra sociedad son normales, y por tanto aceptables_____	79´0%	-----21´0%
-De algún modo, los pobres son pobres por su culpa._____	83´7%	-----16´3%
-Los obreros/as siempre intentan "escaquearse", No trabajar, o robar a la empresa._____	66´7%	-----33´3%

Anomía= El "Clasismo" afecta a entre el 16´3 y el 33´3 % +- a unas 11,900 personas.

D) Falta de conciencia social.

-Trabajar "en negro" es pecado. No pagar el IVA, engañar a Hacienda también._____	57´9%	-----42´1%
---	-------	------------

-Lo Cooperativo, lo Solidario, lo participativo, en materia laboral no funciona._____58'7-----41'3%

Anomía= Más del 40 % de los adultos, unas 14-15,000 personas denotan una clara carencia de Conciencia Social.

E) Individualismo, materialismo vs. Cooperación. -

-Lo único que me interesa es "lo que me da de comer". Lo demás son zarandajas_____69'9%-----30'1%

-LO MATERIAL, EL DINERO, ES LO QUE ME IMPORTA, PORQUE DA LA FELICIDAD._____73'4%-----26'6%

-Un cristiano no debe rebelarse contra las injusticias, sino resignarse con lo que hay_____73'2%-----26'8%

Anomía= Cerca del 30% se manifiesta en posiciones claramente materialistas e individualistas. Son +- 10,700 personas.

F) Un Cristianismo Social, es la visión mayoritaria. -

-La religión es un asunto de cada uno, Privado, y no debe meterse en asuntos temporales y mundanos._32'7%-----67'3%

-"No hay vida cristiana sin comunidad"._____24'4%-----75'6%

-UN CRISTIANO DEBE PERDONAR SIEMPRE A SUS ENEMIGOS, Y A QUIEN LE HAYA HECHO MAL. 13'2%-----86'8%

-Los Cristianos aquí (Clérigos, religiosos y laicos) dan testimonio con su vida de la doctrina de Jesús._16'3%-----83'7%

La religión cristiana debe influir en los asuntos temporales, el cristianismo es comunidad, hay que perdonar siempre, los cristianos de aquí dan testimonio de Jesús... Esa es la doctrina Ortodoxa y eso dice la mayoría.

Entre el 33 y 13% no están de acuerdo según con que afirmaciones, pero es en este capítulo donde se dan las mayores concordancias, y significativamente en la que más concordancia se da es en la relativa al PERDÓN DE LOS ENEMIGOS.

REFLEXIÓN GLOBAL SOBRES ESTOS DATOS:

A nuestro entender:

1º.- Hay un "rechazo muy generalizado"- en más del 75% de la población- al MACHISMO-SEXISMO; a la XENOFobia y al CLASISMO más groseros, lo cual no quiere decir que no haya "machistas", "xenófobos y racistas" y "clasistas". Probablemente, en mayor o menor grado, en cerca de cuarta parte de los adultos.

2º.-Un tercio +- de los adultos tienen clara connotaciones acentuadas de "materialismo, e individualismo" y más del 40% denotan una clara falta de CONCIENCIA SOCIAL.

3º.-Al menos desde el punto de vista teórico los consultados en su inmensa mayoría conocen y aceptan los VALORES SOCIALES, ALTRUISTAS Y SOLIDARIOS DEL CRISTIANISMO y afirman que los cristianos de aquí (clérigos y seglares) dan testimonio con su vida de la doctrina de Jesús.



Fernando Gallego. S.XV. Retablo Catedral de CR.

5.2.- Analizando en detalle cada aspecto concreto.

A) Los indicadores de "Sexismo" en las respuestas de la Consulta.

Aserto 1.-"LOS HOMBRES SON SUPERIORES A LAS MUJERES".

"Ven conmigo A vivir, a soñar, a ser felices. Juntos; fuerte como la muerte es el amor, La pasión es fuego divino".

El cantar de los cantares.

El cambio que está en marcha: La construcción de una sociedad de mujeres y hombres.

Las reivindicaciones feministas propugnan un cambio profundo en las relaciones sociales que conduzcan a la liberación de la mujer - y también del varón-. Es una **conciencia que busca la plenitud en el cultivo de las relaciones personales**. Conciencia que representa el principio de vida y creatividad, de receptividad, de interioridad y ternura, en el hombre y en la mujer. El cuidado como expresión sublime de las relaciones personales y, con la propia naturaleza.

Para ello, es necesario abordar la marcada división de roles existentes en nuestra sociedad, donde la economía domestica y de cuidados de los débiles (niños y ancianos), recae fundamentalmente en la mujer.

Lo que en la Consulta nos ha dicho hombres y mujeres sobre esto se refleja en este gráfico:

Gráfico 5.1.- -LOS HOMBRES SON SUPERIORES A LAS MUJERES. Por Género.

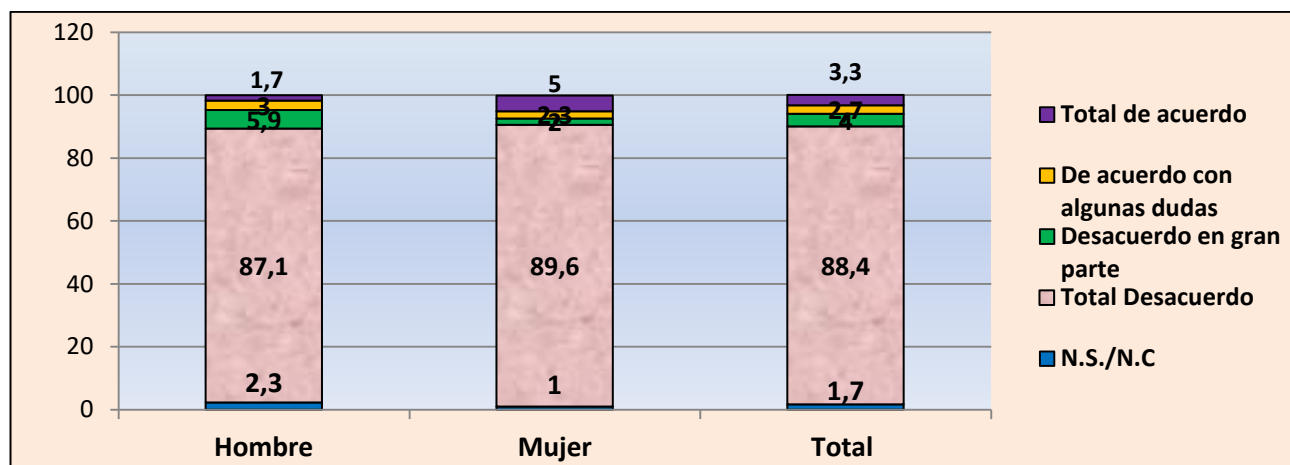

Como se puede apreciar en el gráfico, una gran mayoría (88,4%) están en total desacuerdo con esta afirmación. **Las mujeres entrevistadas están en total desacuerdo en mayor medida. Un 89,6%, un 2,5% por encima de los hombres (87,1%) aunque la diferencia es mínima.**

Sobre los que están totalmente de acuerdo- "los más machistas"-, un 5% son mujeres y sólo un 1,7% hombres. Es "más alto el machismo" de las mujeres con actitudes cuando menos poco igualitarias, y ciertamente "más sexistas". Esto puede parecer sorprendente a primera vista, sin embargo es cierto que no sólo muchos hombres sostienen y educan en actitudes machistas, sino también lo hacen algunas mujeres, en mayor proporción que los mismos hombres. ¿Por qué?

Gráfico 5.2--LOS HOMBRES SON SUPERIORES A LAS MUJERES. POR ZONAS

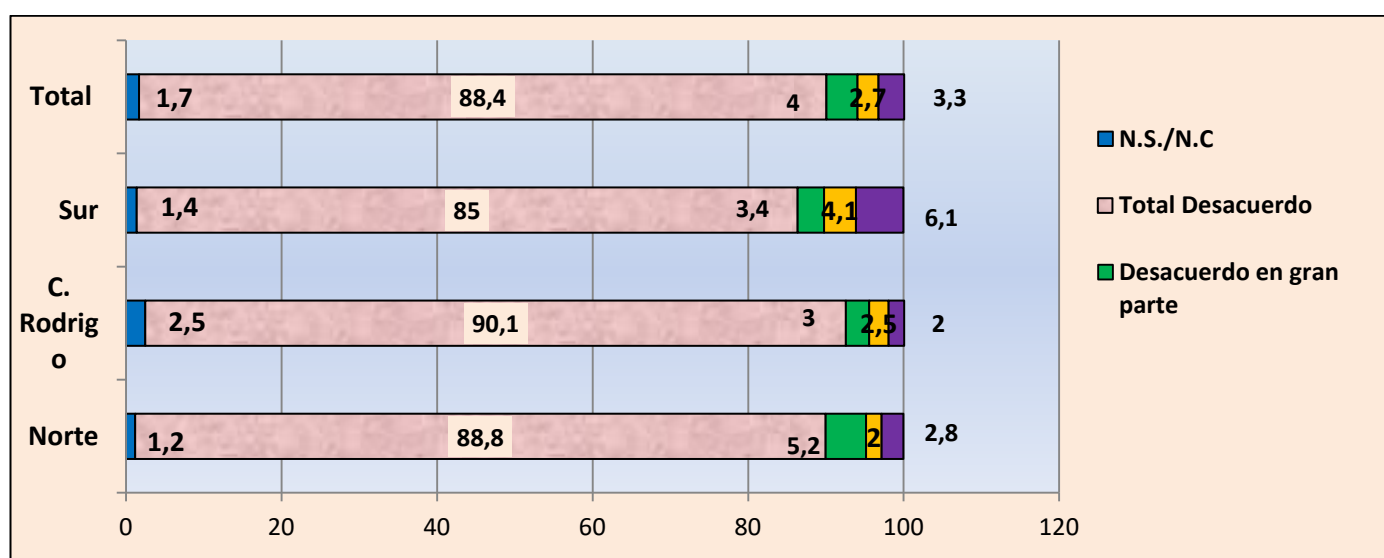

Ciudad Rodrigo, (la ciudad que es más urbana), muestra los niveles más altos de "Total desacuerdo" (90,1%), frente a la Zona Sur con solo el 85% del total. El resto de las zonas mantiene

porcentajes similares a la media. Destaca de manera significativa "en total acuerdo" con la superioridad de los hombres sobre las mujeres la Zona Sur con el 6,1%.

Por edades, es notorio como los menores de 35 años se manifiestan con más fuerza en contra de que los hombres sean superiores a las mujeres. Así lo expresa el 93,1%, más en contra aún las personas entre 36 y 55 años (96,1%), sin embargo va descendiendo progresivamente hasta los más de 75 años que muestran su total desacuerdo el 81,1%, 15 puntos por encima de los más jóvenes. Llama la atención que a partir de los 56 años en adelante están totalmente de acuerdo con la afirmación sexista el 15,5% de la población total. El "sexismo" aumenta con la edad, y disminuye con la juventud.

A partir de la información ofrecida por las personas entrevistadas, **podríamos concluir que las actitudes machistas tendrían un escasísimo predicamento en la diócesis, aunque el "machismo" no sea algo desconocido.** Lo mismo sucede a nivel nacional, sin embargo casi cotidianamente los medios de comunicación de ámbito nacional informan sobre numerosos casos de violencia de género, maltratos y asesinatos incluidos, cometidos por hombres que, muchas veces, después de asesinar a su mujer, acaban suicidándose. No son frecuentes aquí esos supuestos pero no son del todo desconocidos a menores niveles de gravedad, por el momento.

Parece adecuado considerar que los **potenciales maltratadores se encontrarían principalmente entre el 3,3% que se identifican totalmente con la frase en cuestión, y el 2,7% que lo hace pero con dudas.** Como viene a señalar numerosos estudios y datos, en muchas ocasiones, los acosos y las agresiones aumentan cuando la mujer "decide tomar distancia del agresor."

Si comparamos esta realidad con preguntas similares a escala nacional³ realizadas por el CIS (Centro de Investigaciones Sociológicas) acerca de la igualdad entre hombres y mujeres, las respuestas tienen porcentajes muy parejos; el 94,9% del total de la muestra, se declara muy a favor o bastante a favor. Apenas 2,4% de diferencia Y, sólo el 2,9% poco a favor.

Sin embargo, cuando hablamos de la situación concreta de las mujeres en general, acerca de las diferencias y las desigualdades que actualmente existen entre hombres y mujeres... las contestaciones varían de manera significativa. Un 10,8% manifiesta que las diferencias son muy grandes, el 43 % bastante grandes, seguido de un 35,9 % que las diferencias son muy pequeñas y un 7,2% inexistentes.

Hechos que manifiestan que al margen de aprobar leyes y declaraciones acerca de la equidad entre hombres y mujeres, resulta más fácil de aprobar que el cambio de mentalidades y comportamientos cotidianos. Las actitudes machistas perviven de manera cotidiana en el seno de nuestra sociedad.

Ejemplos manifiestos son las declaraciones la presidenta del Círculos de Empresarios, **Mónica de Oriol⁴**, afirmando que "prefiere" contratar a mujeres mayores de 45 años o con edades inferiores a los 25 años por el amparo que da la ley a las madres trabajadoras. "Si una mujer se queda embarazada y no la puede echar durante los once años siguientes a tener a su hijo, ¿a quién contratará el

³ Acerca de la igualdad entre hombres y mujeres. CIS. Estudio nº 2.831 (2010)

⁴ La empresaria y presidenta del Círculo de Empresarios, Mónica de Oriol. Europa Press. 26/11/2014

empresario?", se ha preguntado la presidenta del Círculo en alusión a las **mujeres trabajadoras que se cogen jornada reducida**.

Así, ante la pregunta del CIS ¿qué características cree Ud. que podrían perjudicar a una persona a la hora de acceder a un puesto de responsabilidad? .- Dicen que Ser mujer podría perjudicar, el 52,2%, mientras que ser hombre apenas lo afirma 0,5 % del total de la población española

Antes estas **afirmaciones representativas de varios sectores de la sociedad** se hace necesario, entre otras cosas, planes de empleo efectivos que favorezcan una plena incorporación sin discriminación alguna al mundo laboral, de modo que contribuyan a disminuir la elevadísima tasa de paro femenino, actualmente el doble del masculino, con el agravante de que cada vez es mayor el diferencial entre ambos. Al mismo tiempo que favorezcan la conciliación de la vida laboral y familiar.

Aserto 2º.-"LA MUJER, CUANDO SU MARIDO LE DICE ALGO LO DEBE ESCUCHAR COMO SI FUERA DIOS EL QUE HABLA".

"Los progresos de la razón son lentos, las raíces de los prejuicios profundos". Voltaire.

Consideraciones teóricas.-

La igualdad de género es el concepto según el cual todos los seres humanos, hombres y mujeres, son libres para desarrollar sus capacidades personales y ser dueños de sus decisiones, sin ningún tipo de limitación impuesta por los estereotipos, los roles fijados en función del género o los prejuicios. Como es bien sabido, hay factores estructurales que han contribuido y permiten la exclusión social. Las mujeres han sido invisibilizadas a lo largo del tiempo a pesar de su contribución en el sostenimiento de la vida.

La igualdad entre los seres humanos, -hombre y mujer- consiste en tener garantizados los mismos derechos, oportunidades y trato, sin tener en cuenta el sexo, la raza, la etnia, la religión o cualquier otra circunstancia o característica individual. La doble jornada es la que realizan las mujeres trabajadoras que asumen sin colaboración de otras personas de la unidad familiar, todo el trabajo del cuidado y administración del hogar.

¿Qué pasa aquí cuando se preguntan cosas como estas?

Acuerdo o desacuerdo con que "LA MUJER, CUANDO SU MARIDO LE DICE ALGO LO DEBE ESCUCHAR COMO SI FUERA DIOS EL QUE HABLA".

Los resultados derivados de la explotación de la Encuesta en esta Preg. Indican en primer lugar, el porcentaje de personas (79%) que muestra su "total desacuerdo", seguido del 9,8% de "desacuerdo en gran parte". Pero, ante una pregunta tan rotunda como esta, no es nada despreciable la existencia de un 4,7% de los entrevistados que se manifiesta abiertamente en "total acuerdo", y de un 3,7% "de acuerdo con algunas dudas". Las dos juntas **representan el 11,4%** de los entrevistados.

Por Géneros, el 80,9% de las mujeres muestra su "total desacuerdo. Entre los hombres el porcentaje de desacuerdo desciende hasta el 77,2%, es decir un 3,7% menor.

Comentario:

Las minorías que muestran su acuerdo viene a coincidir con los valores tradicionales expresados en gran parte en el libro *Cásate y sé sumisa*⁵ escrito por la periodista italiana Constanza Miriano, cuyo fondo viene a expresar que la mujer lleva inscrita la obediencia en su interior. "La mujer es, principalmente, esposa y madre." El hombre, en cambio, lleva la vocación de la libertad y de la guía". El éxito en el matrimonio pasa por la sumisión de la esposa al marido. "Tendrás que aprender a ser sumisa, como dice San Pablo", dice en el texto. Y lo explica:

"Cuando San Pablo le dice a las mujeres que acepten estar debajo, no piensa ni mucho menos que sean inferiores". "La sumisión de la que habla San Pablo es un regalo, libre como todo regalo, porque, si no, sería una imposición". Ahora es el momento de aprender la obediencia leal y generosa, la sumisión.

Nada de repartirse tareas o compartir sacrificios. Se trata de continuar con la tradición. **Son textos en consonancia con aquellos de Economía doméstica para Bachillerato y Magisterio. Sección Femenina, 1958.**

"Escúchale, déjale hablar primero; recuerda que sus temas de conversación son más importantes que los tuyos. Nunca te quejes si llega tarde, o si sale a cenar o a otros lugares de diversión sin ti. [...] No le pidas explicaciones acerca de sus acciones o cuestiones su juicio o integridad. Recuerda que es el amo de la casa".

Afirmaciones muy distantes de lo que representa la "nueva" perspectiva, que aflore todo lo que ha sido confinado durante milenios "reconocer e integrar todo lo que nuestra sociedad moderna ha tendido a excluir". La construcción de un mundo de mujeres y hombres conviviendo en armonía.

Estas opiniones por Zonas, en nuestro estudio son estos:

GRÁFICO 5.3.-LA MUJER, CUANDO SU MARIDO LE DICE ALGO LO DEBE ESCUCHAR COMO SI FUERA DIOS EL QUE LE HABLA (POR ZONAS)

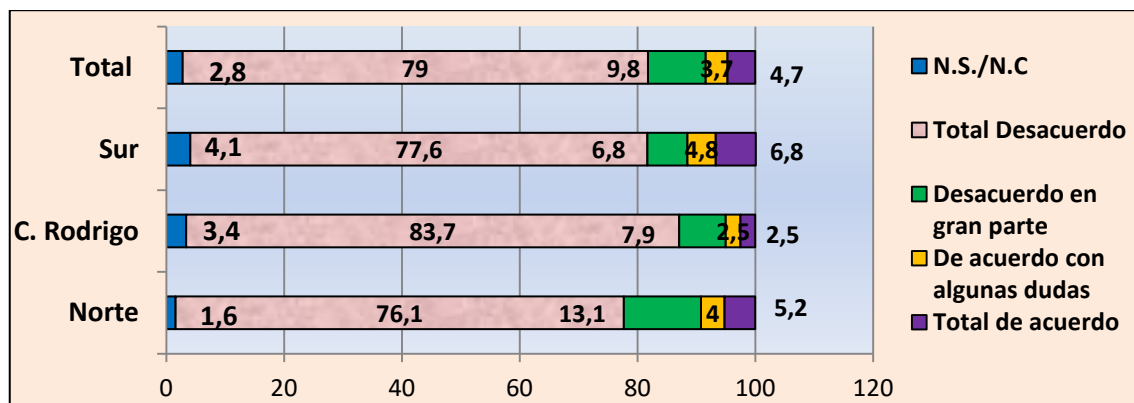

Los resultados de la Encuesta por zonas geográficas, nos muestra que el mayor número de personas en "total desacuerdo" con la afirmación lo tiene Ciudad Rodrigo (83,7%), y el menor en la Zona Norte (76,1%).

Es notorio además como los menores de 35 años se manifiestan más en contra de la afirmación. Así lo expresa el 89,7%, que significa casi diez puntos por encima de la media (79%). Pero también es significativo ver como el nivel de desacuerdo va descendiendo progresivamente hasta llegar a las

⁵ La periodista italiana Constanza Miriano, Autora del libro 'Cásate y sé sumisa' publicado en España por el Arzobispado de Granada.

personas de más de 75 años que muestran su "total desacuerdo" el 66,7%. 23 puntos por encima de los más jóvenes. A partir de los 56 años en adelante están "de acuerdo con algunas dudas" el 17,8% y totalmente de acuerdo con la afirmación el 21,6% de la población total, datos estos ya más serios.

Esta es pues, una realidad mental que demanda seguir avanzando en la lucha contra la discriminación por motivos de género. Sigue siendo una prioridad y no se pueden dejar de hacer esfuerzos. Estamos todavía muy lejos de la igualdad entre hombres y mujeres.

Sobre todo, se trata de adentrarnos en el mundo afectivo, descubrir lo afectivo detrás del racionalismo y la tecnocracia individualista dominante (...) para construir relaciones significativas, las referentes a la humanidad como conjunto, a la naturaleza, al sentido de la vida, a la propia subjetividad, a recrear el trato exquisito con los sujetos y con la propia naturaleza de la cuál somos parte, hombres y mujeres.

Como expresa de manera nítida la religiosa benedictina Joan Chittister⁶ "mientras no podamos ser plenamente humanos juntos, mientras no podamos llegar a la plenitud de nuestra persona, ningún hombre ni ninguna mujer serán realmente felices. Los hombres seguirán sintiéndose amenazados; las mujeres seguirán estando semidesarrolladas".



B) Los indicadores de "Xenofobia" y "Racismo".

"Su piel era negra, pero con el alma purísima como la nieve blanca..."

⁶ Joan Chittister. *Ser mujer en la Iglesia*. Memorias espirituales. Edc. Sal Terrae. Santander 2006.

Introducción.-

Génesis histórica-ideológica de lo que se ha solido pensar hasta muy recientemente acerca de la diferencia y superioridad de las razas.

Desde Aristóteles, el gran filosofo de la época clásica, el griego es hombre. *Hombre es el varón libre de la polis (ciudad). No es hombre el esclavo.*

Pasando por los hombres -guerreros y misioneros- de la conquista que se preguntaban acerca de **¿los indios son seres humanos?** Tomas de Aquino consideraba que el *señor feudal ejercía un derecho de señorío sobre el siervo de su feudo.* Desde hace muchos siglos Europa (eurocentrismo) se constituyó como "la misionera del mundo" considerando a otros pueblos, a otras culturas, a hombres y mujeres procedentes de "otras razas" credos y culturas como seres inferiores.

De la mano de la Wikipedia su "justificación del imperialismo y del colonialismo se hizo fundamentalmente desde el punto de vista de la superioridad cultural de la civilización sobre el salvajismo o la barbarie, con categorías culturales provenientes de la Ilustración o del cristianismo misionero, que en ambos casos suponían la igualdad esencial del género humano, e incluso la superioridad moral del buen salvaje sobre la degeneración del hombre civilizado; diferencias no biológicas sino culturales que en cualquier caso justificaban de forma paternalista el dominio de éste sobre aquél, bien para salvar su alma, bien para hacerle acceder a la senda del progreso(positivismo). Con similares características se impuso la paulatina extensión del abolicionismo de la esclavitud".

Es notorio que no existen "razas puras", las diferencias en carácter, atributos y capacidades personales que solemos atribuir a las razas se deben a diferencias de otras cosas, normalmente de la historia diferente de los grupos humanos que se comparan. Son diferencias, en gran medida por herencias culturales, que tienen su raíz en la dominación de las potencias culturales dominantes.

Acuerdo o desacuerdo con el Aserto 1. -LA RAZA HUMANA BLANCA ES LA RAZA MÁS PERFECTA Y POR LO TANTO LA SUPERIOR.

Las opiniones sobre el tema en la Diócesis:



Gráfico 5.4. -LA RAZA HUMANA BLANCA ES LA RAZA MÁS PERFECTA Y POR LO TANTO LA SUPERIOR.
(POR SEXO)



En total desacuerdo con esta afirmación está la inmensa mayoría (91,8%), más las mujeres que los hombres. En el otro extremo, en último lugar, con un 1,5%, están los que se confiesan como racistas puros al identificarse totalmente con esta frase a los que habría que sumar un 2% de racistas tibios y un 2,5% de racistas en la casi total acepción de la palabra. En total serían un 4% de racistas con distinta intensidad. No son muchos, pero no cabe duda que pueden ser peligrosos.

Por Zonas apenas hay diferencias.

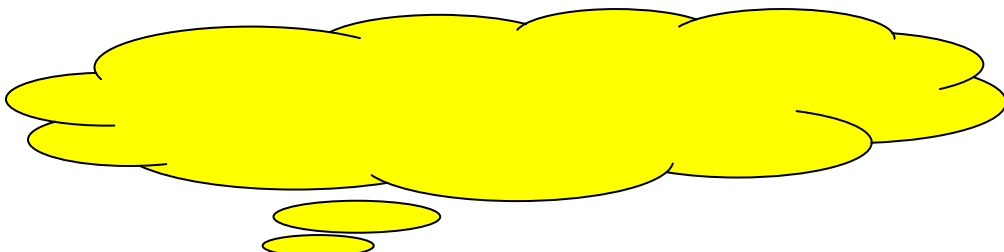
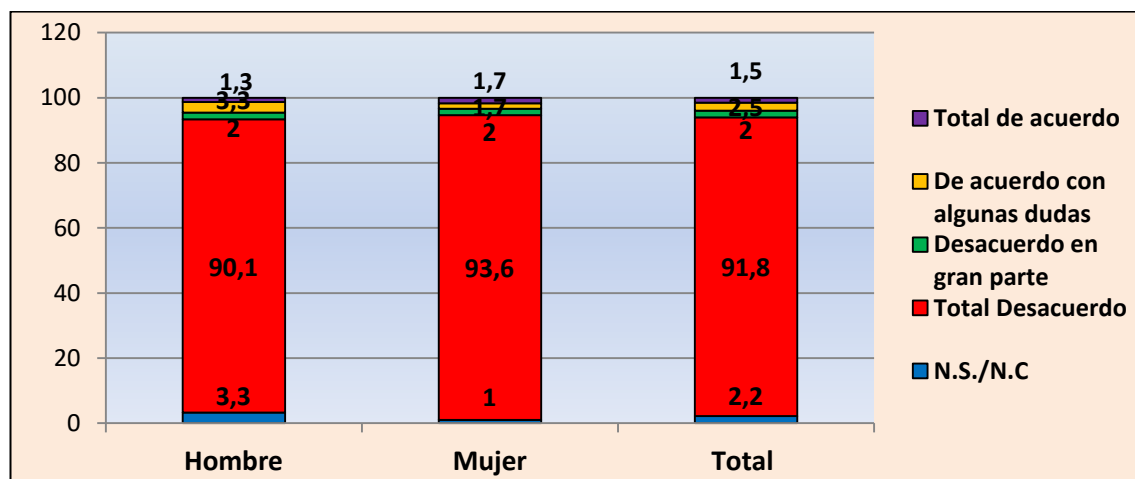
Por edad, la primera plaza de los que están totalmente en desacuerdo la ocupa el estrato de edad comprendido entre los 36 y los 55 años con el 97,4%, le sigue el de los mayores de 75 años (94,4%), en tercer lugar se sitúan los menores de 35 años, a tan sólo una décima (94,3%), el 4º lugar corresponde a los que están entre los 66 y los 75 años (87,7%) y el 5º y el último al estrato de entre 56 y 65 años (85,7%). Según esto los de 36 a 55 años son los que menos creen en la superioridad de la raza blanca, y por lo tanto los que más aceptan a las personas de otras culturas (los más tolerantes) y los que menos, a 11,7 puntos, son los que tiene entre 56 y 65 años.

En la encuesta del CIS⁷ acerca de percepción de la discriminación en España Concretamente, en los últimos 12 meses, ¿se ha sentido discriminado/a por...? La respuesta ha sido que por su origen étnico o racial 43%

Acuerdo o desacuerdo con el Aserto 2º: "HAY QUE DEFENDERSE DE LA INVASIÓN DE LOS EMIGRANTES".

Todos los seres humanos nacen libres e iguales en dignidad y derechos y, dotados como están de razón y conciencia, deben comportarse fraternalmente los unos con los otros. Declaración Universal de Derechos del Hombre (1948)

"Diferentes ruiseñores cantan los mismos trinos y en diferentes lenguas es la misma canción". Rubén Darío.

Previo. -

Una de las principales transformaciones que ha experimentado la sociedad española en las últimas décadas y que más peso específico ha tenido en el cambio de su estructura social ha sido la llegada de inmigrantes a gran escala. En la última década, España se convirtió en uno de los principales destinos de la migración internacional. Hoy son en torno a más de cinco millones (5.000.2589 de personas inmigrantes registradas y más de medio millón, de irregulares viviendo entre nosotros que representan el 12,1% del total de la población española.

Al mismo tiempo, después del inicio de la crisis (2008-2014) se está produciendo un fenómeno de signo inverso, es la emigración de la población joven hacia otros países. Los datos son elocuentes a este respecto en torno a 400.000 jóvenes españoles entre 15 y 29 años estaban residiendo en otro país en el año 2014. Hoy la cifra ha aumentado de manera significativa.

"Los territorios, las ciudades, devienen interculturales, multiétnicas... de nuevo, lo que en un principio fue tronco común de la especie y más tarde se dispersó por la geografía del planeta (...) ahora nos encontramos en las mismas calles, barrios y pueblos... con los distintos credos, costumbres y mitos construidos en las diferentes culturas. Cuanto mayor es el abanico de conductas disponibles en un sistema, mayor es el grado de libertad. Sin embargo, hoy son varios los mitos y mentiras que se alzan sobre las mentalidades de las poblaciones autóctonas frente al fenómeno migratorio "colapsan servicios básicos como escuelas y hospitales", "vacían los presupuestos de asistencia social", "no quieren integrarse", "la mayoría son ilegales", "quitan el trabajo a los habitantes locales"... La mayor parte de las investigaciones y estudios vienen a desmontar todos estos mitos.⁸ Es en la colectividad heterogénea donde surge una nueva inteligencia colectiva, Como plantea Z. Baumant. Podemos ser diferentes y vivir juntos, y podemos aprender el arte de vivir con la diferencia, respetándola, salvaguardando la diferencia de uno y aceptando la diferencia del otro"

Pues bien, a pesar de todo eso, corre entre muchos la especie, a nivel de opinión popular, de que en España "HAY QUE DEFENDERSE DE LA INVASIÓN DE LOS EMIGRANTES COMO SEA: CON VALLAS CON CUCHILLAS..." Veamos cómo se opina sobre esto en la Diócesis de CR.

Cuadro 5.5.-"Hay que defenderse de los emigrantes como sea"...

⁷ CIS. Estudio nº3000. Percepción de la discriminación en España. Septiembre 2013.

⁸ Ver el País, El suplemento "Europa" La inmigración como oportunidad miércoles 22 de octubre de 2014.

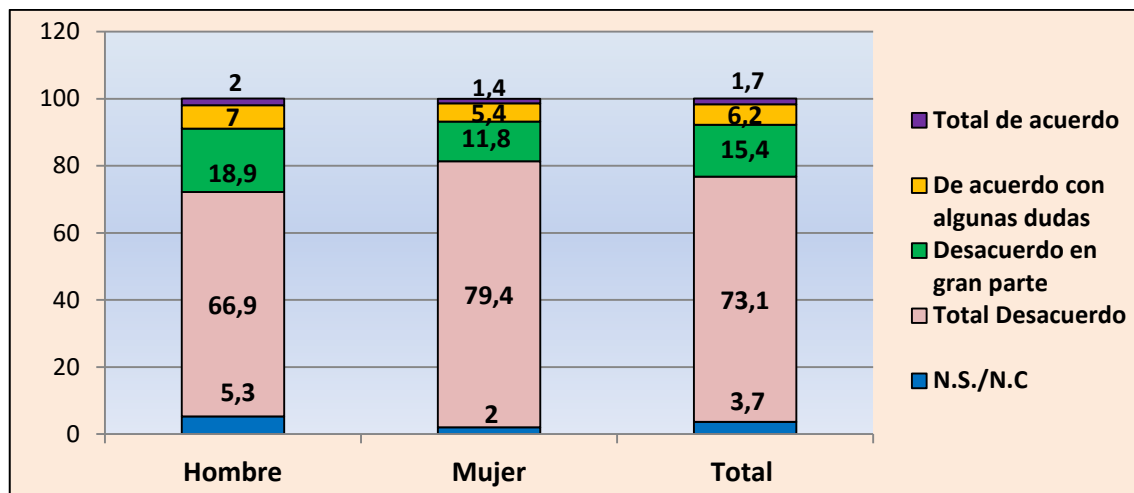

Casi las tres cuartas partes (73,1%) rechazan sin paliativos esta afirmación totalmente xenófoba. Con alguna reticencia lo hacen un significativo 15,4%, a mucha distancia ya de los anteriores. En el otro extremo nos encontramos con un 1,7% de auténticos xenófobos. Existe otro 6,2% que también lo son, pero en menor medida de los que están totalmente de acuerdo. Entre estas dos actitudes suman un significativo 7,9%, a pesar de que los medios de comunicación están informando constantemente de la llegada de inmigrantes a nuestro país (principalmente subsaharianos) y del pésimo recibimiento que se les da por parte de las autoridades españolas y las fuerzas de seguridad del estado, de tal manera que muchos salen heridos; otros encuentran la muerte y los que logran llegar son llevados a los Centros de Internamiento de Inmigrantes (CIEs), que son auténticas cárceles, o se los devuelve "en caliente" a Marruecos. A pesar de todo esto, hay entre nosotros, eso, un 7'9% que están de acuerdo con esa defensa- ataque frente al inmigrante.

Las mujeres rechazan bastante más que los hombres la frase xenófoba. Los superan en doce puntos y medio. Hay matices en los pequeños porcentajes restantes.

Por zonas, esta es la situación:

Cuadro 5.6.-HAY QUE DEFENDERSE DE LA INVASIÓN DE LOS EMIGRANTES COMO SEA: CON VALLAS CON CUCHILLAS...

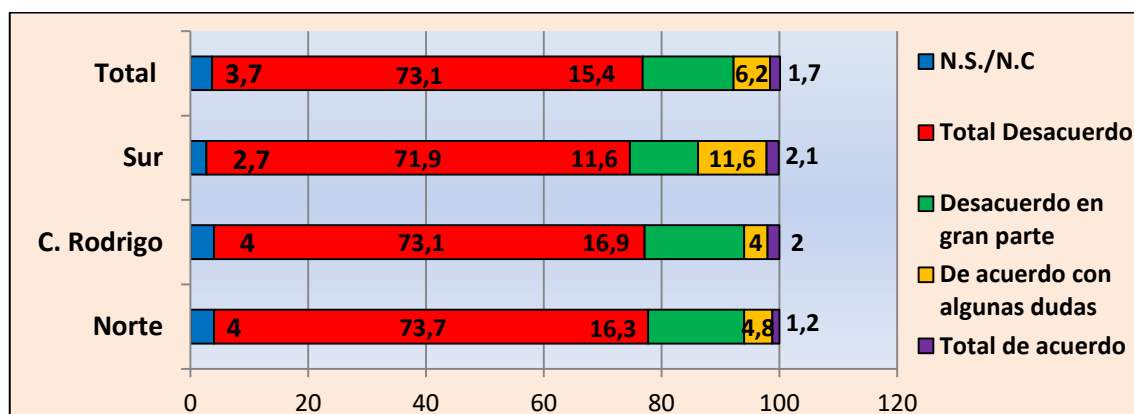

La Zona de Ciudad Rodrigo tiene un porcentaje algo mayor en "total desacuerdo"; 73,1%, y sumando el "desacuerdo en gran parte", 16,9%, el resultado es de un total del 90%. Seis puntos y medio superior a la Zona Sur en la que suman las dos respuestas 83,5%.

Por edades los resultados son muy paradójicos: la primera plaza **de los que están totalmente en desacuerdo** la ocupa el estrato de edad comprendido entre los 56 y 65 años con el 79,4%, le sigue los de las edades comprendidas entre los 36 y 55 años (76,1%), en tercer lugar se sitúan las cohortes de 66 a 75 años (71,8%), en cuarto lugar los mayores de 75 años (69,7%) y el quinto y último lugar corresponde a los menores de 35 años (66,7%) que serían "los que más peligro social ven en los emigrantes."

Según estas respuestas son las edades centrales las que muestran mayoritariamente su rechazo a la afirmación "*de que hay que defenderse de la emigración como sea*" y en la parte opuesta coinciden los más jóvenes, menores de 35 años y los más viejos mayores 75 años, que son los que presentan un mayor grado de rechazo a la presencia inmigratoria.

Alguna explicación de este hecho:

Es importante no olvidar nunca que, la presencia migratoria en nuestro país significó -y significa- un importante desarrollo en varias y distintas direcciones: trabajos en la agricultura y la construcción, servicios de ayuda familiar ante el fenómeno de la dependencia, rejuvenecimiento de la población... entre otros factores. Pero, con la crisis del empleo, sus condiciones de vida se han precarizado de manera significativa y el imaginario de la sociedad española está cambiado. Más aún, si se promueven políticas que relacionan crisis con presencia migratoria acentuando la xenofobia. Acusando a los extranjeros de "abusos y fraude" de los servicios públicos.

Ejemplo de todo ello son las medidas del Gobierno del Partido Popular donde se aprueba restringir el acceso a la sanidad pública de los extranjeros. La normativa afecta especialmente a los inmigrantes irregulares no comunitarios porque ya no les basta con el empadronamiento para obtener la tarjeta sanitaria.

Bajo la premisa de que el fenómeno migratorio es un fenómeno económico, y no social, es que se legitima y condiciona la política migratoria únicamente al mercado laboral. Por eso en la actual coyuntura económica (...) se invita a los que sobran a irse. Son aquellos que ya no producen porque no tienen trabajo. El reto ahora ya no es que se integren los inmigrantes, sino conseguir que se vayan en el menor tiempo posible. Se trata de regular y gestionar eficazmente estos flujos migratorios. Con la crisis económica los estereotipos y prejuicios tienden a intensificarse.

Desde la perspectiva cristiana, el relato bíblico es suficientemente expresivo en el alcance y significado de acogida y hospitalidad con el extranjero. La acogida incondicional de todas aquellas personas inmigrantes "con papeles o sin ellos" que llegan hasta nosotros como lugar cálido. El amplio mundo de la mediación social y la prestación de servicios son, y debe ser, una de las señas de identidad de las comunidades locales. "La hospitalidad permite al "otro" ser el mismo (o ella misma) y a "nosotras" nos ensancha el corazón.

Letty Russell⁹, una de las teólogas feministas más destacadas de Estados Unidos abordó de manera significativa desde una "hermenéutica del otro" hacia una hermenéutica de la hospitalidad porque como teóloga feminista, -escribía- en uno de sus trabajos "*no quiero seguir usando el lenguaje separador, dualístico de la otredad. En cambio quiero buscar caminos en la tradición cristiana (...) que afirmen la importancia clave de la diferencia mientras comparte hospitalidad y bienvenida de Dios a todas las personas y a creación entera*".

⁹ Letty Russel "Buscando simplemente la hospitalidad. Revista Con-Spirando nº 60. 2009.



C) Los indicadores de "Clasismo".

"Se están intensificando y cronificando la pobreza y los procesos de empobrecimiento, que son un "revelador" de la opción por la competitividad de los fuertes y la descalificación de la fragilidad de los débiles". FOESSA 2014

Acuerdo o desacuerdo con el aserto 1º. - "LAS DESIGUALDADES SOCIALES Y ECONÓMICAS QUE EXISTEN EN NUESTRA SOCIEDAD SON NORMALES, Y POR TANTO ACEPTABLES".

Reflexiones Previas. -

La crisis está revelando, tal y como señala el Comité Económico y Social¹⁰, "nuevas formas de pobreza, como el problema de las personas sin hogar, la pobreza energética, la exclusión financiera (la falta de acceso a los servicios bancarios básicos y al crédito) o el endeudamiento excesivo de los hogares; mientras que la exposición a los riesgos sociales es mayor para las mujeres que para los hombres. Al mismo tiempo, los grupos de población más vulnerables, como las personas de edad avanzada (especialmente de las mujeres), las personas con discapacidad, las personas con enfermedades crónicas graves, los hogares mono parentales, las familias de renta baja, los migrantes y determinadas minorías étnicas, se ven afectados desproporcionadamente por múltiples formas de privación".

Se da, al mismo tiempo, un doble proceso de empobrecimiento de la sociedad española caracterizado por una caída de las rentas y un aumento de la desigualdad en su reparto. Según la ECV la desigualdad se ha incrementado continuamente entre 2007 y 2013, pues el índice de Gini¹¹ aumentó desde 31,9 hasta 35, lo que supone un incremento.

¹⁰ El Dictamen del Comité Económico y Social Europeo sobre la "Renta mínima europea e indicadores de pobreza" Bruselas, 10 de diciembre de 2013

¹¹ En la situación de máxima igualdad o equidad distributiva, el Coeficiente de Gini es igual a cero, **a medida que aumenta la desigualdad, el Coeficiente de Gini se acerca al valor de 1**

Ante esta situación ¿Cuál es el estado de opinión detectado? Los resultados de la consulta son estos:

Gráfico 5.7. -LAS DESIGUALDADES SOCIALES Y ECONÓMICAS QUE EXISTEN EN NUESTRA SOCIEDAD SON NORMALES, Y POR TANTO ACEPTABLES. (POR SEXO)

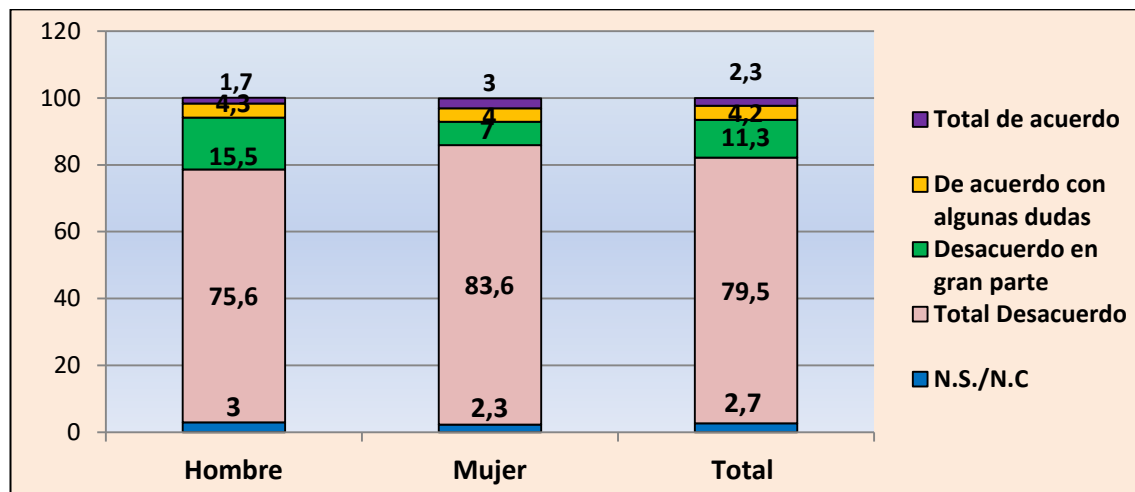

Casi un 80% (79,6%) de los adultos de aquí, más de las tres cuartas partes están en total desacuerdo. En segundo lugar, y a mucha distancia, un 11,3% se colocan los que no suscriben esta afirmación en gran parte. Estarían de acuerdo, pero con dudas un 4,2% y totalmente de acuerdo un 2,3%, en último lugar.

Por lo tanto, predominan los que piensan que las desigualdades económico-sociales no son algo natural y normal, sino producto de un sistema socio-económico injusto, pero no en la misma medida en la que rechazan p. ej. El machismo (88,4%) y el racismo (91,8%). Estos datos nos describen una comunidad con una sensibilidad social medio-alta.

Desde el punto de vista de los sexos, de nuevo es la mujer son las mujeres las que mantienen una posición más progresista, mostrando su total desacuerdo (83,6%), más de cuatro puntos por encima de la media y un 8% superior a los hombres (75,8%).

El mayor número de personas en "total desacuerdo" con la afirmación se da, por zonas, en Ciudad Rodrigo (83,7%), y la menor la Zona Norte (76,1%). Por edad la primera plaza de los que están totalmente en desacuerdo la ocupa el estrato de edad comprendido entre los 36 y los 55 años con el 97,4%, le sigue el de los mayores de 75 años (94,4%), en tercer lugar se sitúan los menores de 35 años, a tan sólo una décima (94,3%).

Para ayudar al análisis. - Algunos datos sobre la Desigualdad Actual en España: -

-Si en 2007 el 20% más rico ganaba 5,7 veces más que el 20% con menos ingresos, en 2012 la distancia se ha incrementado hasta 8,1 veces (Eurostat).

-Según un reciente sondeo sobre desigualdad¹² en España, el 90% de la población opina que la brecha entre ricos y pobres ha crecido, el 89% que la actual situación económica favorece a los ricos y el 75% que la brecha entre ricos y pobres es un gran problema.

-Según las recientes estadísticas de la Agencia Tributaria¹³ con datos del IRPF de 2013, el 46,4% del total de ocupados por cuenta ajena, ganaron menos de 1.000 euros netos al mes. Un tercio de los asalariados (34%), 5,7 millones, cobran el equivalente al Salario Mínimo Interprofesional (SMI), unos 9.034 euros al año, es decir, una media de 645 euros al mes en 14 pagas.

¹² Ver diario El País, 6 de enero de 2014),

-En este colectivo se encuentran los trabajadores más jóvenes, donde se concentra más la rotación laboral. Pero, se extiende también por todos los tramos de edad, incluso en los más elevados. Así, **aquí está el 86% de los jóvenes de menos de 18 años que tienen empleo** (33.681 personas) y el 74,7% (1.107.104) de los que figuran con una edad de entre 18 y 25 años.

-Los salarios 'precarios' no han hecho más que aumentar con la crisis. Si retrocedemos un poco más en el tiempo, en 2008, eran el 27,8%, en 2009, vemos que aquellos que cobraban menos del salario mínimo interprofesional representaban el 30,4% del total de trabajadores por cuenta ajena. En 2013, fueron el 34%.

2º aserto relacionado con el "clasismo": "DE ALGÚN MODO, LOS POBRES SON POBRES POR SU CULPA".

Previo:

Desde el inicio de la "Crisis" y de la implantación de medidas de austeridad la tasa de pobreza y exclusión social ha tenido un crecimiento exponencial. El reciente Informe de FOESSA¹⁴ constata que un total de 11,7 millones de personas (3,8 millones de hogares) están afectadas en España por distintos procesos de exclusión social, lo que supone 4,4 millones de personas más que en 2007 (un incremento del 60,6%). Al mismo tiempo señala que en torno a 5 millones de personas se encuentran ya afectadas por situaciones de exclusión severa.

Por otra parte instituciones especializadas en la infancia (UNICEF, Save the Children...)¹⁵ nos señalan que **2,8 millones de niños y niñas viven en pobreza** relativa, y miles de familias en España pasan hambre a consecuencia de la crisis. Situación impensable hace tan sólo una década.

Antes esta situación los medios de comunicación "gubernamentales" han intentado transferir la responsabilidad de la crisis y de la situación de pobreza a la propia ciudadanía cuando repiten machaconamente "hemos vivido por encima de nuestras posibilidades". Es una manera de fomentar el modo de pensar que culpa a los pobres de su pobreza.

Veamos cómo se piensa de esto entre nosotros:

Cuadro 5.8. -"DE ALGÚN MODO, LOS POBRES SON POBRES POR SU CULPA".

¹³ Informe de la Agencia Tributaria a partir de los datos proporcionados por los empleadores en la Declaración Anual de Retenciones e Ingresos a Cuenta sobre Rendimientos del Trabajo. Diario El Mundo 21/11/2014

¹⁴ Precariedad y cohesión social. Análisis y Perspectivas, 2014. Fundación FOESSA

¹⁵ Ver informes: *Bienestar infantil en los países ricos. Un panorama comparativo*. Unicef, 2013 y; *La Protección de la Infancia frente a la pobreza: un derecho, una obligación y una inversión*. Save the Children. España 2013

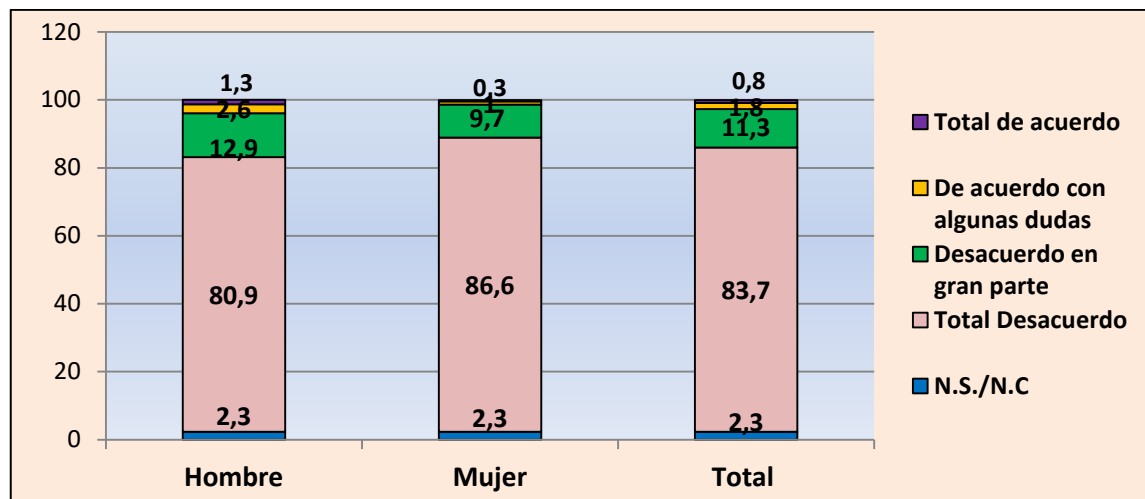

La visión y la causa de la pobreza de la gran mayoría de los ciudadanos de la diócesis no culpabiliza a los que la padecen en un 83,7% del total, enmarcándose esto en un contexto ya comentado de rechazo al machismo, al racismo y la xenofobia, es decir de defensa de los débiles... O sea que no. Que no es partidaria, la mayoría, de posiciones opresoras y "cerriles". Saben que el aumento de la pobreza es debido principalmente a la crisis, el paro y los recortes aplicados por el gobierno anterior y, en mayor medida, por el actual.

En segundo lugar hay un 11,3% que no la rechazan del todo, les cuesta suscribirla sin paliativos. Sólo un 0,8% piensa que los pobres son culpables de su situación y otro 1,8% tiene sus dudas, no lo ve del todo claro.

Desde una perspectiva de género, las mujeres no están de acuerdo en absoluto en mayor medida aún, un 86,6%. Superan a los hombres (80,9%) en 5,7 puntos.

Totalmente de acuerdo están un escasísimo 0,3% de mujeres y los hombres (1,3%) las superan en un punto.

Coincidencia general de rechazo en las tres zonas en torno al 83% con alguna diferencia de tres puntos superior de la Zona Norte (85,3%), sobre Ciudad Rodrigo 82,3%.

Esta percepción social tiene su expresión por edades que de nuevo vuelven a arrojar resultados contradictorios. Están totalmente en desacuerdo en que *los pobres son pobres por su culpa* los de edades comprendidas entre los 56 y 65 años con el 87,8%. Es la Mayor oposición. La menor, es decir el mayor acuerdo, se da entre los mayores de 75 años (78,9%). **De nuevo son las edades centrales las que muestran mayoritariamente su rechazo a la afirmación "de que los pobres son pobres por su culpa"** y en la parte opuesta coinciden los más jóvenes, menores de 35 años y los más viejos mayores 75 años que son los que presentan una mayor acusación a los pobres de ser culpables de su situación.

3er.- Aserio indicador de "clasismo: -"LOS OBREROS/AS SIEMPRE INTENTAN "ESCAQUEARSE", NO TRABAJAR, O ROBAR A LA EMPRESA".

Encuadre teórico:

El concepto de trabajo y su significado ha cambiado históricamente.- Nos encontramos en ese tránsito del concepto del trabajo durante siglos caracterizado por la presencia de lo material y lo manual (la materia, la mano de obra, el cuerpo, la maquina, la fabrica...) al trabajo inmaterial, el conocimiento, y la multiplicación de las formas de vida... El capital sigue siendo lo que siempre fue: una estructura y un método de extorsión y apropiación del trabajo de cada persona.

Hoy, basta una mirada rapidísima a la situación del empleo para saber que, **los conceptos actuales nos hablan de la sociedad de riesgo** (Beck, 1998), *de corrosión del carácter* (Sennett, 2000) o *de nuevo espíritu del capitalismo* (Boltanski y Chiapello, 2002). Apuntan supuestamente a que ha terminado la seguridad en y de los empleos que habría caracterizado la etapa del Estado Benefactor, al limitarse el pleno empleo, fragmentándose las biografías y carreras profesionales y predominar el "trabajo frágil", flexible e inseguro. En este contexto estos autores plantean que: *"Con el debilitamiento de la estructuración de la identidad colectiva y también individual, se configura un proceso de desestructuración laboral, familiar, social y del carácter que jugaría contra la identidad individual y social"*.

En este contexto ¿Qué se piensa de la actitud de los trabajadores en CR? .- Estos son los datos:

Cuadro 5.9.-LOS OBREROS/AS SIEMPRE INTENTAN "ESCAQUEARSE", NO TRABAJAR, O ROBAR A LA EMPRESA.

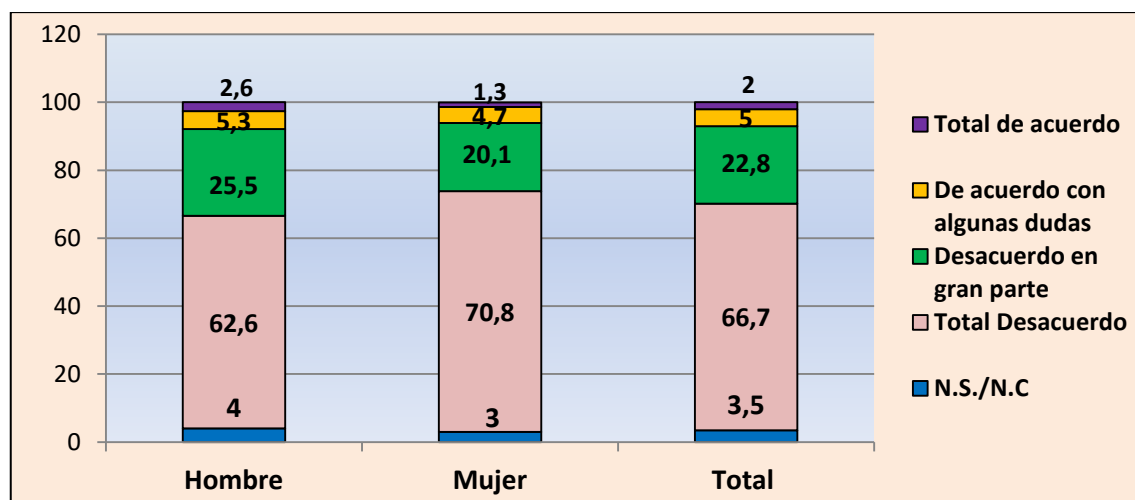

El Gráfico de resultados muestra que el **66,7% rechaza** "que los trabajadores tengan este comportamiento tan poco edificante", sobre todo porque la situación actual es muy complicada. Con una tasa de paro del 23,4%, debido a la disminución de la población activa, los desanimados que no se registran, los jubilados recientes, los que hacen cursos de formación para desempleados, etc. (sino la tasa de paro sería más elevada), el aumento de los trabajos a tiempo parcial, temporales y precarios en general, así como una mayor facilidad para el despido por parte de los empresarios, **es muy difícil que los trabajadores se dediquen a "escaquearse", no trabajar o robar en la empresa.** De todos modos, existe un 22,8% que está en desacuerdo con alguna prevención, un 5% de acuerdo con dudas y un 2% totalmente de acuerdo.

Las mujeres (70,3%) opinan así en mayor número que los hombres (66,1%). Opinan más favorablemente sobre el comportamiento de los trabajadores en las empresas, (superan a los hombres en 4,2 puntos).

No aprueba en gran parte esta frase un 25,5% de hombres sobre un 20,1% de mujeres (aquí los hombres superan a las mujeres en 5,4 puntos).

La idea de "Intentar "escaquearse", no trabajar, o robar a la empresa, por parte de los obreros", por zonas se expresa con diferencias significativas que merece la pena destacar: Ciudad Rodrigo tiene un porcentaje mayor en "total desacuerdo" 70,3% que el resto de las zonas. La Zona Norte (66,1%) y la Zona Sur (62,6%).

Se constata, además, que según se avanza en años las posiciones acentúan las creencias sobre la picaresca y/o el fraude en el trabajo. Hay una diferencia de casi diecisiete puntos (16,9%) entre los más jóvenes y los más mayores. En esta ocasión los más jóvenes, menores de 35 años, son los que muestran su mayor nivel de rechazo a estas afirmaciones, siendo los más mayores los que presentan un mayor nivel de acuerdo con la existencia de inmoralidad, o "transgresión" de la ley.



D) Indicadores de Carencia de Conciencia Social. -

Dos asertos a prueba:

Aserto 1º.- La cuestión Fiscal: "TRABAJAR "EN NEGRO" NO ES PECADO. NO PAGAR EL IVA, ENGAÑAR A HACIENDA TAMPOCO".

Marco Teórico: -

La noción de moral fiscal hace referencia a las situaciones en que, frente a una igualdad de oportunidades, algunos contribuyentes evaden y otros cumplen siempre. Llevan a cabo el fraude fiscal aquellas personas en las que se dan cita y prevalecen dos consideraciones: a) aquellas que carecen de moral fiscal, ausencia de criterios éticos y; b) y aquellas que según su cálculo racional tienen una probabilidad muy baja de ser descubiertos.

El fraude fiscal constituye actualmente un serio problema. En España, la estimación de fraude fiscal según (Gestha) Técnicos del Ministerio de Hacienda, se sitúa en torno al 25,6% del PIB. En términos monetarios en 2012 la economía sumergida se calculaba en 253.000 millones de euros. El fraude alrededor del ladrillo, a medida que ha ido evolucionando la crisis, ha ido perdiendo peso en favor del empleo sumergido.

A través de estos dos indicadores podemos tomar el pulso por aproximación a la moral social de la Diócesis:

Cuadro 5.10.- "TRABAJAR "EN NEGRO" NO ES PECADO. NO PAGAR EL IVA, ENGAÑAR A HACIENDA TAMPOCO".

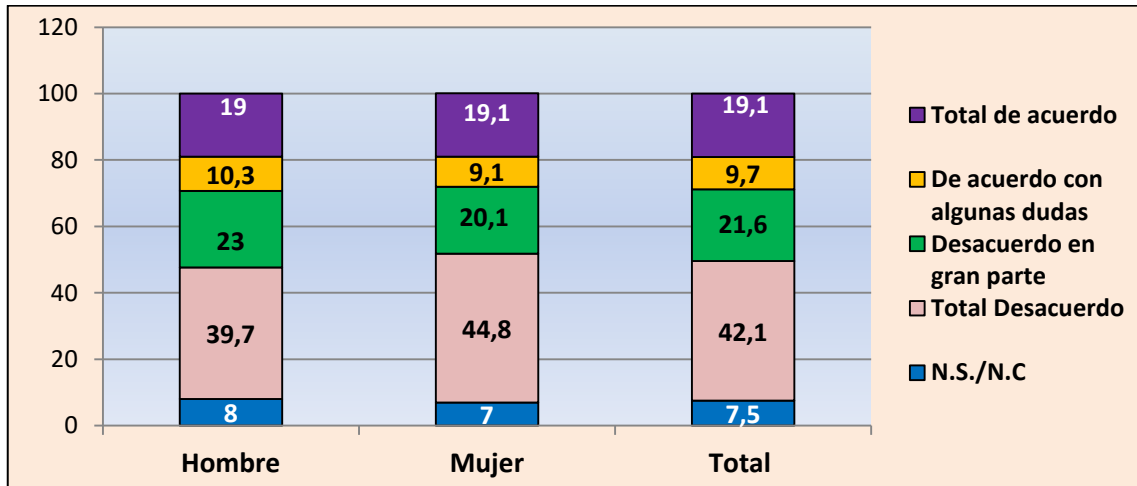

Como era de esperar en esta cuestión, dado la crisis de corrupción que vive el país, las respuestas se dispersan de manera significativa. Por un lado, nos encontramos con apenas la mitad de los encuestados (42,1%) que está en total desacuerdo con dicha afirmación, con un porcentaje de 5 puntos superior de las mujeres (44,8%) sobre los hombres (39,7%). A ello, hay que añadir el 21,6% que están en desacuerdo en gran parte. Las dos respuestas unidas suman el 63,7%. Esta sería la posición más moral y positiva.

Sin embargo, esta afirmación resulta plenamente coherente para el 19,5% de los encuestados, seguida de quienes consideran estas situaciones de acuerdo con algunas dudas el 9,7%. Valores que sumados alcanzan 28,8% del total. Esto quiere decir que casi un tercio de la población está de acuerdo con la afirmación de "trabajar "en negro" no pagar el IVA, y/o engañar a Hacienda"...es algo aceptable y no es pecado...

Por zonas las contestaciones reflejan diferencias significativas. Ciudad Rodrigo tiene un porcentaje mayor en "total desacuerdo" (47%) que el resto de las zonas. En el conjunto hay muchos que No saben o no contestan.

Respuestas similares nos muestra la investigación llevada a cabo¹⁶ por Sandro Giachi con la utilización de series de Encuestas del CIS, se pregunta el nivel de acuerdo ("más bien de acuerdo/más bien en desacuerdo") con la siguiente afirmación:

"En realidad no está tan mal ocultar parte de la renta, porque eso no perjudica a nadie".-El 78,4% de los entrevistados muestra su desacuerdo. Solo el 12,6 de los individuos se muestra en desacuerdo con la justificación del fraude fiscal.

Y las preguntas del Instituto de Estudios Fiscales (IEF)¹⁷ se pregunta con cuál de las siguientes afirmaciones acerca del fraude fiscal el entrevistado está más de acuerdo:

"No se puede justificar en ningún caso, es una cuestión de solidaridad y de principios".

"Hay circunstancias en la vida personal o de una empresa que justifican un cierto fraude para salir adelante".

"El fraude es consustancial en los impuestos, todos tienden a hacerlo y de este modo se consigue un cierto equilibrio".

El resultado acerca de la justificación del fraude fiscal: No se puede justificar en ningún caso responden un 53,5% s. **En torno a la mitad de la población por diversas circunstancias se justifica el fraude.**

Como vienen a recordar diversos estudios, el fraude surge en mayor magnitud, dada la desconfianza del ciudadano para con las instituciones, ya que han podido comprobar la falta de equidad en la Agencia Tributaria ante la concesión de Amnistía fiscal para los poderosos y la persecución a la "ciudadanía trabajadora". Según un informe de la Comisión Europea, el 63% de los españoles considera que la corrupción les afecta en su vida diaria, frente al 25% de la media europea.

Afirmaciones semejantes arroja estudios específicos del CIS¹⁸ constataba que el 64,8% de las personas encuestadas consideraba que, teniendo en cuenta los servicios públicos y prestaciones sociales existentes, la sociedad en su conjunto se beneficia poco o nada de los que pagamos al Estado en impuestos y cotizaciones (22,2%). En el mismo estudio se opina que la escasez de empleos obliga a aceptar cualquier trabajo aunque no se declaren dichos ingresos. Los salarios son demasiado bajos y hay que buscar otras opciones para conseguir dinero (16,3%).

¹⁶ Sandro Giachi. "Dimensiones sociales del fraude fiscal: confianza y moral fiscal en España contemporánea REIS. Nº 145, Enero - Marzo 2014. Encuesta "Opinión Pública y Política Fiscal" (CIS), periodo 2001-2010.

¹⁷ Encuesta "Opiniones y actitudes fiscales de los españoles" (IEF), periodo 2003-2009.

¹⁸ CIS. Estudio nº 3034 Julio 2014.



2º aserto: Lo cooperativo y solidario.-

"LO COOPERATIVO, LO SOLIDARIO, LO PARTICIPATIVO, EN MATERIA LABORAL NO FUNCIONA"

Los derechos de solidaridad exigen la conjunción de esfuerzos y la sociabilidad como base de una *sociedad bien ordenada y de una concepción compartida de la justicia* (Pérez Luño, 2001, 574). El reconocimiento desinteresado, cooperativo y no competitivo del otro, justifica su existencia contra el prejuicio egoísta, la exclusión y las leyes del mercado.¹⁹

Veamos las opiniones recogidas a este respecto:

Cuadro 5.11.- Posiciones de frente a que "LO COOPERATIVO, LO SOLIDARIO, LO PARTICIPATIVO, EN MATERIA LABORAL NO FUNCIONA"

¹⁹ Bajo el termino de Solidaridad Ernesto J. Vidal en el Diccionario iberoamericano de derechos humanos fundamentales. Recoge el comentario de Pérez Nuño.

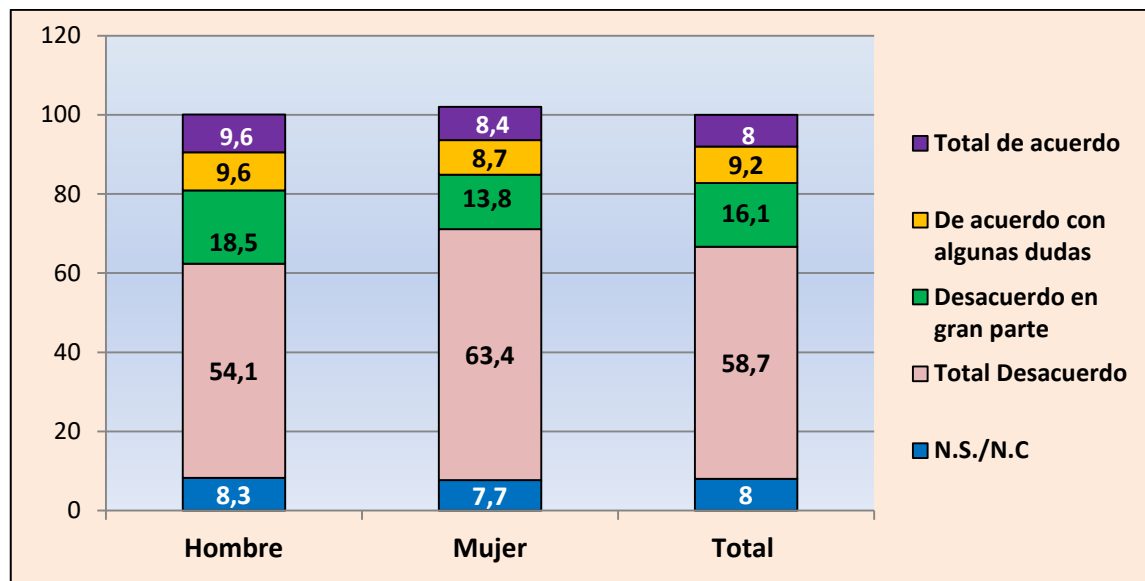

No aprueban en absoluto la idea de esta frase un 58,8% del total. Un 16,1% tampoco se identifica en gran parte con ella. Sin embargo un significativo 8% (+ 2.600 pers.) si lo hace y otro 9,1% también, pero con algunas dudas. Un 8% N.S., /N.C .Total aprox. 7,000 no tienen nada claro que lo solidario y cooperativo sea positivo. Más bien piensan como el refrán chueta-baleara que "cerdo a medias no engorda".

Las mujeres en una mayor medida, 63,4%, la rechazan totalmente, con 9,3 puntos de ventaja sobre los hombres que lo hacen en un 54,1%.

Se identifican totalmente con la misma el 9,6% de los hombres y solamente el 6,4% de las mujeres (3,2 puntos por debajo). En definitiva, las mujeres creen más en lo cooperativo, lo solidario y lo participativo en el mundo laboral que los hombres, y demuestran así una mayor conciencia social.

Por zonas sucede esto:

Gráfico. 5.12. -"LO COOPERATIVO, LO SOLIDARIO, LO PARTICIPATIVO, EN MATERIA LABORAL NO FUNCIONA"

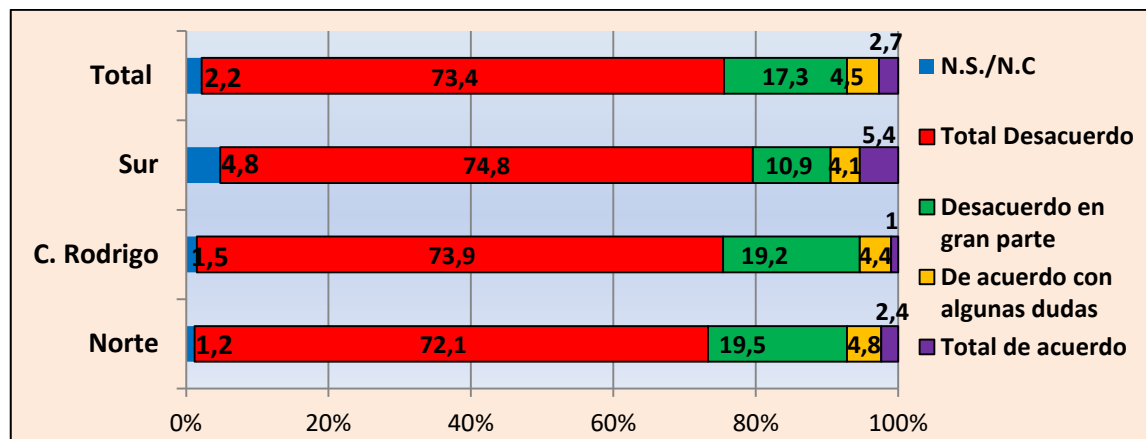

La opinión en materia de valores solidarios y cooperativos... aparece muy pareja en las tres Zonas como puede comprobarse en el gráfico.

Todo apunta, en líneas generales, que son los más jóvenes quienes en mayor medida manifiestan su rechazo al individualismo, marcando una distancia de 26,9 puntos entre los menores de 35 años y los mayores de 65 años.

Una mirada rapidísima al florecer de organizaciones de base, nos indica que ya hay hombres y mujeres, comunidades, campesinos, pobladores, sindicatos, proyectos locales, iniciativas de desarrollo a escala humana, que apuestan por nuevos paradigmas, (...) Luis Razeto a partir de experiencias populares ha definido una racionalidad especial, identificada bajo el "Factor C" que agrupa un conjunto de flujos que, con enfoques y matices diferentes, dimensionan la solidaridad; es decir: **cooperación, colaboración, compañero, comunidad, comunicación...** factores todos ellos que ocuparan un lugar central en nuestras vidas.



F) Individualismo, egoísmo vs. Solidaridad y cooperación.

-Las opiniones sobre tres afirmaciones:

Acuerdos o desacuerdos con el Aserto 1°.-"LO ÚNICO QUE ME INTERESA ES "LO QUE ME DA DE COMER". LO DEMAS SON ZARANDAJAS".

La indiferencia ante los demás lleva a cada uno a pensar que lo que pasa fuera de su casa no le importa. El indiferente (individualista, o ego centrista) dice: "a mí solo me interesa lo mío", "lo que me da de comer", y "el que venga atrás que arree".

Veamos cómo se opina sobre esto en la Consulta:

Cuadro 5.13.-LO ÚNICO QUE ME INTERESA ES "LO QUE ME DA DE COMER. LO DEMAS SON ZARANDAJAS".

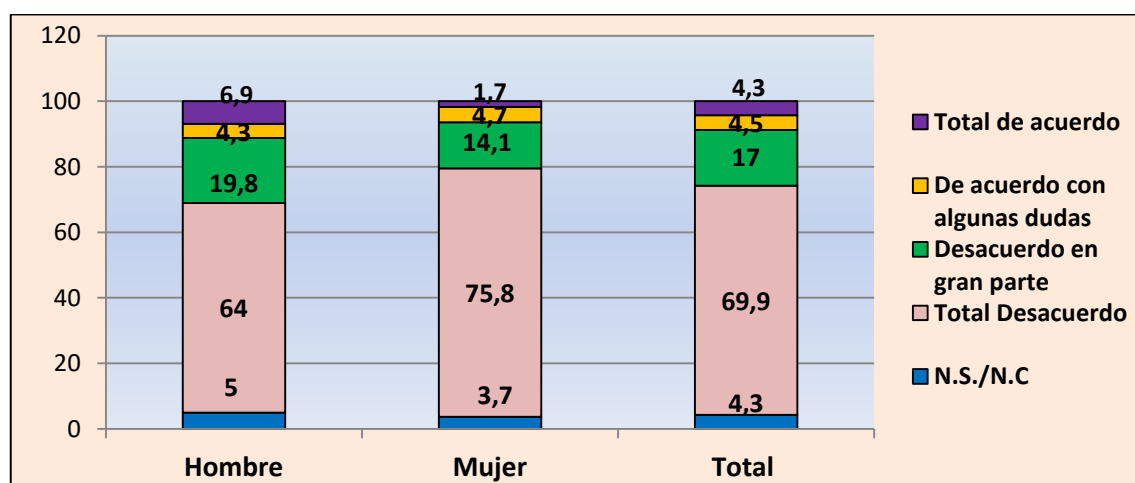

Casi un 70% (69,9%) rechaza esta afirmación, lo que también quiere decir que cerca del 30% no la rechaza claramente, o está totalmente de acuerdo. Un 4,5% está fundamentalmente de acuerdo y, por último está totalmente de acuerdo un 4,3%, de tal manera que un 8,8% sólo se centrarían casi exclusivamente en lo material y en lo propio y todo lo demás, para ellos, serían tonterías. Su objetivo principal en la vida consistiría en centrarse en su situación económica individual, sin interesarse por el bien común, por la polis, por la vida de los demás ciudadanos.

Las mujeres en un 75,8% se interesan en 11,5 puntos más que los hombres (64%) en otras cosas distintas a lo meramente material. En general las mujeres son menos materialistas que los hombres. Son las personas en edades comprendidas entre 36 y 55 años las que muestran su mayor grado de rechazo de la afirmación (75,5%), seguidos a 3,2% puntos por los mayores de 75 años (72,2%)

De todas las maneras no deja de ser expresivo los porcentajes que viene a expresar la cultura individualista que se sitúan en torno a 9,5%. Las lógicas impuestas por la cultura del dinero

donde triunfar en la vida y tener éxito y prestigio se han convertido en referentes de felicidad. La competitividad como conducta social ha invadido todos los ámbitos, incluidos las orientaciones educativas, como el camino lógico para triunfar. "Más igual a Mejor", y uno de los obstáculos a la felicidad es el "problema de aspirar siempre a algo más", también conocido simplemente como materialismo. "Las aspiraciones crecen tan rápidamente que la gente se siente decepcionada con la cantidad de dinero que gana porque siempre quiere más".



Niveles de acuerdo o desacuerdo con el 2º aserto. - "LO MATERIAL, EL DINERO, ES LO QUE ME IMPORTA, PORQUE DA LA FELICIDAD".

La avaricia, la codicia y la ambición de poseer más bienes y dinero han llegado a cotas realmente escandalosas. Todo se mercantiliza, el deporte, el ocio, y todo se convierte en mercancía de consumo pensando en alcanzar la felicidad a través de su posesión. La mayoría de los consultados no está de acuerdo con estos planteamientos.

Cuadro 5.14.-LO MATERIAL, EL DINERO, ES LO QUE ME IMPORTA, PORQUE DA LA FELICIDAD.

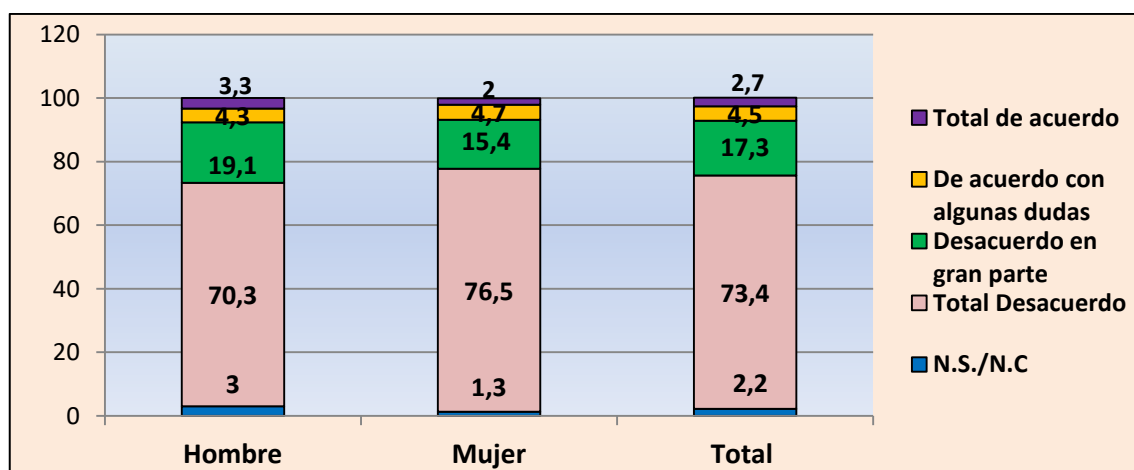

El significado de esta frase es casi idéntico al de la anterior, pero más contundente. Se identifica la posesión del dinero con la consecución de la felicidad. La rechazan casi las tres cuartas partes (73,4%), pero un 17,1% (la suma de las dos magnitudes relativas anteriores) no verían mucho más allá de centrar su vida en un consumismo a ultranza.

Las mujeres en esto también siguen siendo menos materialistas que los hombres, puesto que rechazan la idea en un 76,5% y los hombres lo hacen también, pero 6,2 puntos por debajo, en un 70,3%.

La afirmación, "LO MATERIAL, EL DINERO, ES LO QUE ME IMPORTA, PORQUE DA LA FELICIDAD", si se analiza por edades son los jóvenes menores de 35 años los que muestran un grado mayor de rechazo (74,7%).

Comentario:

Las investigaciones sobre la felicidad han recorrido mucho camino y muchas investigaciones. Hoy en día se dispone de mejor información y muestras mucho más representativas para cuantificar tanto los niveles personales como nacionales de felicidad. Asimismo, mucha más gente trabaja en este campo -desde economistas a sociólogos y psicólogos-, y ahora la mayoría están de acuerdo en el fuerte vínculo existente entre el nivel de desarrollo económico de un país y la felicidad de sus ciudadanos.

Según el CIS²⁰ en términos generales, *¿en qué medida se considera Ud. una persona feliz o infeliz?* Por favor, use una escala de 0 a 10, en la que 0 significa que se considera 'completamente infeliz' y 10 que se considera 'completamente feliz'. Prácticamente más del 73% de la población se considera feliz con las siguientes puntuaciones con un seis (10,7%), siete (21,6%), ocho (27,3%), nueve (13,4%) y completamente feliz (14,3%)

Cuando se pregunta a la gente "¿Qué te hace feliz?", para la mayoría el dinero no ocupa una de las primeras posiciones. Suelen responder cosas como cultivar relaciones de calidad con amigos y familia, hacer una contribución positiva al mundo o "tener tiempo para ellos mismos, para recuperarse y rejuvenecer".

En su aplicación concreta, el diminuto Reino de **Bután** se propuso un reto, abrió una puerta a una manera diferente de ver y hacer las cosas a partir de un indicador que mide la felicidad de todos sus habitantes. El indicador **FIB (Felicidad Interior Bruta)**. La **felicidad** por supuesto tiene que ver también con términos económicos, pues eso permite al gobierno poner a disposición del pueblo los recursos básicos como son la sanidad y la educación; pero no sólo. Introduce indicadores como: a) **buena gestión de los asuntos públicos**; b) **desarrollo económico equilibrado**; c) **conservación del medio ambiente** y; d) **preservación y fomento de la cultura**.

Acuerdos y desacuerdos con el 3er aserto:

- "UN CRISTIANO NO DEBE REBELARSE CONTRA LAS INJUSTICIAS SINO RESIGNARSE CON LO QUE HAY".

²⁰CIS Estudio nº 3034. Julio 2014



¿Quiénes son los que sufren?

No sé, pero son míos. Ven conmigo.

No sé, pero me llaman y me dicen: Sufrimos". Ven conmigo. Pablo Neruda.

A propósito. -

Son acciones significativas aquellas que se nutren de la vida comunitaria, aquellas que crean vecindad, sociedad, civilización, aquellas que se alimentan de la vida del pueblo. La legitimidad que te da la presencia, la encarnación, compartiendo el sufrimiento, los gozos y las esperanzas.

Solidaridad nos viene a decir el Papa Francisco²¹ *"es una palabra que no cae bien siempre, yo diría que algunas veces la hemos transformado en una mala palabra, no se puede decir; pero es una palabra mucho más que algunos actos de generosidad esporádicos. Es pensar y actuar en términos de comunidad, de prioridad de vida de todos sobre la apropiación de los bienes por parte de algunos. También es luchar contra las causas estructurales de la pobreza, la desigualdad, la falta de trabajo, la tierra y la vivienda, la negación de los derechos sociales y laborales. Es enfrentar los destructores efectos del Imperio del dinero: los desplazamientos forzados, las emigraciones dolorosas, la trata de personas, la droga, la guerra, la violencia y todas esas realidades que muchos de ustedes sufren y que todos estamos llamados a transformar. La solidaridad, entendida, en su sentido más hondo, es un modo de hacer historia y eso es lo que hacen los movimientos populares"*.

"Solo en la vivencia de la historia, es decir, en solidaridad con el sufrimiento de la criatura, es posible hallar el camino de la esperanza en el futuro de la verdad" (J. Moltmann 1971).

Contestaciones en la consulta:

Gráfico 5. 17.-"UN CRISTIANO NO DEBE REBELARSE CONTRA LAS INJUSTICIAS SINO RESIGNARSE CON LO QUE HAY"

²¹ Discurso del santo Padre Francisco a los participantes en el encuentro mundial de movimientos populares. Aula Vieja del Sínodo Martes 28 de octubre de 2014

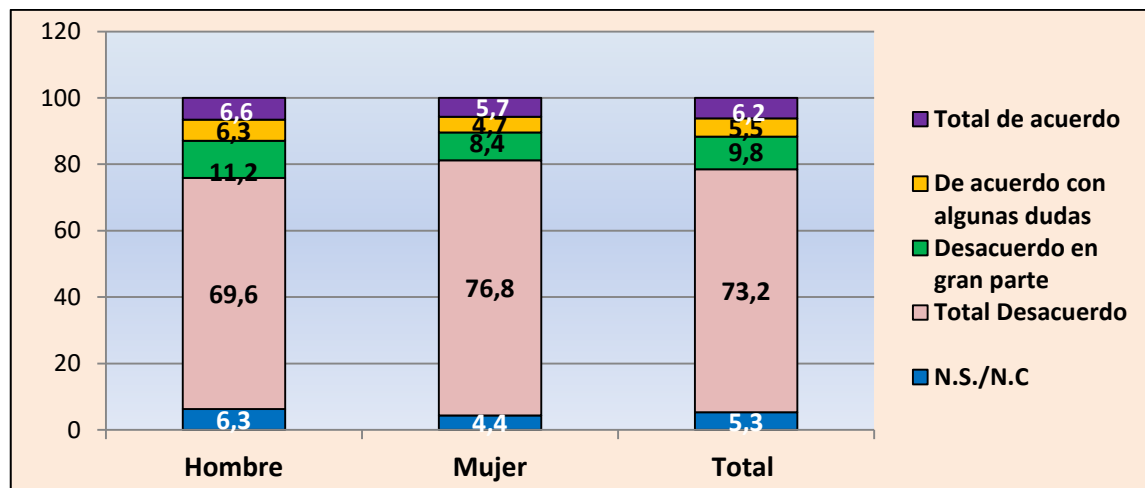

El 73,2% de la población entrevistada se encuentra en total desacuerdo con la afirmación de que "un cristiano no debe rebelarse contra las injusticias sino resignarse con lo que hay". A ello, hay que añadirle un 9,8% que se encuentra en "desacuerdo en gran parte". Prácticamente el 83% de la población entrevistada se pronuncia en contra de la afirmación. De nuevo, la mujer manifiesta una posición más coherente y alcanza el 85,2%, mientras que los hombres alcanzan al 80,8%.

Por edades, lo más relevante es "el total acuerdo o con dudas" de los mayores de 66 años que suman el 37,1%. Actitudes claramente conservadoras del cristianismo y de fuerte resignación ante las injusticias.

En la parte contraria están las poblaciones más jóvenes las que señalan una cierta rebeldía, los menores de 35 años apenas un 3,4% se adhiere a esta posición, y menos aún las edades comprendidas entre 36 y 55 años. Las dos cohortes juntas apenas representan 10,6% del total. Es decir en torno al 26,5% de distancia en este tema entre los más jóvenes y los más mayores.

Reflexión:

La tierra es nuestra casa común y todos somos hermanos. Si bien «el orden justo de la sociedad y del Estado es una tarea principal de la política», la Iglesia «no puede ni debe quedarse al margen en la lucha por la justicia». Todos los cristianos, también los Pastores, están llamados a preocuparse por la construcción de un mundo mejor (Evangelii Gaudium 183).

Desde este planteamiento pensamos que los movimientos populares expresan según el Papa Francisco²² la necesidad urgente de revitalizar nuestras democracias, tantas veces secuestradas por innumerables factores. Es imposible imaginar un futuro para la sociedad sin la participación protagónica de las grandes mayorías y ese protagonismo excede los procedimientos lógicos de la democracia formal. La perspectiva de un mundo de paz y justicia duraderas nos reclama superar el asistencialismo paternalista, nos exige crear nuevas formas de participación que incluya a los movimientos populares y anime las estructuras de gobiernos locales, nacionales e internacionales con ese torrente de energía moral que surge de la incorporación de los excluidos en la construcción del destino común. Y esto con ánimo constructivo, sin resentimiento, con amor.

²² Discurso del santo Padre Francisco a los participantes en el encuentro mundial de movimientos populares. Aula Vieja del Sínodo Martes 28 de octubre de 2014



F) Por último: Un cristianismo muy social.-

En pro y en contra de diferentes formulaciones significativas.-

En este último apartado del Cap. vamos a abordar el análisis de las reacciones que suscitan en los consultados la formulación de cuatro afirmaciones en positivo (asertivas) relativas a la esencia del Cristianismo que ellos/as bien conocen. Son estos los resultados de la consulta:

1ª afirmación: .-"LA RELIGIÓN ES UN ASUNTO DE CADA UNO-PRIVADO- Y NO DEBE METERSE EN ASUNTOS TEMPORALES Y MUNDANOS".

Reflexiones:

Según la afirmación de Simone Weil ²³ hay obligaciones hacia otro ser humano por el mero hecho de serlo, sin que intervenga ninguna otra condición, e incluso aunque el ser humano mismo no reconozca obligación alguna". En línea con la frase escrita por Publio Terencio Africano en el año 165 a.C. "*Hombre soy; nada humano me es ajeno*".

Jesús enseña, nos muestra en el Evangelio: "*El espíritu del Señor me ha enviado a dar la buena noticia a los pobres*" (Lc 4, 18-21). La Buena Noticia; me ha enviado a proclamar la liberación a los cautivos, a dar vista a los ciegos, a libertar a los oprimidos y proclamar el año de gracia del Señor. Es el **anuncio de la igualdad y fraternidad en un mundo** donde no hay lugar sino es para los ídolos del dinero, del poder, del afán de dominio. Su expresión más radical se encuentra cuando establece la relación entre **creencia y compromiso con los otros**; "Cuando no atendisteis a estos hermanos míos más pequeños: hambrientos, sedientos, forasteros, desnudos, enfermos, encarcelados... a mí no me atendisteis" (Mt 25, 31-46)

²³ Simone Weil. *Echar raíces*. Editorial Trota, Madrid 1996

La acción en favor de la justicia y la participación en la transformación de la realidad se nos presenta claramente como una dimensión constitutiva del Evangelio. "Hacerse cargo de la realidad social, para que el mundo sea más justo, más humano, más cristiano...". Existe una trama de vinculaciones entre los seres humanos derivada de nuestra naturaleza social. Somos porque existimos con otros. Todo esto está en contradicción con la idea de la frase enunciada.

Las respuestas:

Cuadro 5.18. -"LA RELIGIÓN ES UN ASUNTO DE CADA UNO-PRIVADO- Y NO DEBE METERSE EN ASUNTOS TEMPORALES Y MUNDANOS".

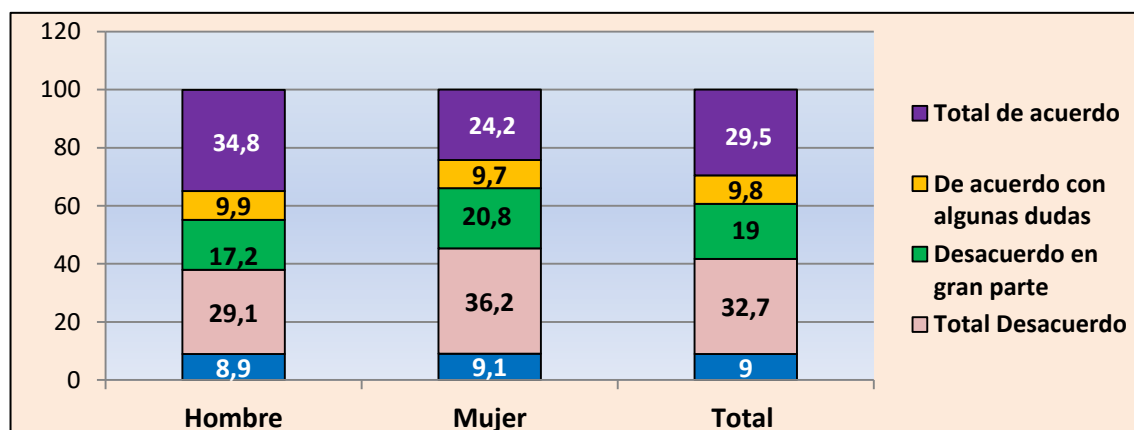

El número de personas que se manifiesta abiertamente en contra de dicha afirmación no llega al tercio -32,7% del total,-. Si a ello, le sumamos el 19% que están en "desacuerdo en gran parte" nos encontramos que en torno al 51,7% del total de entrevistados se manifiestan en contra de la afirmación de que la religión sea un asunto privado y no deben meterse en asuntos temporales y mundanos. Son más de la mitad los que piensan lo contrario.

Son, una vez más, mayoritariamente las mujeres las que se manifiestan en porcentaje mayor (36,2%) en desacuerdo con la afirmación. Si le añadimos el 20,8% que opina "en desacuerdo en gran parte" nos encontramos con que el 57% de las mujeres que opinan que la religión si debe entrar en asuntos temporales.

Con todo, parece que la población se encuentra dividida ante el significado y el compromiso religioso sobre cuestiones temporales.

Por Zonas, estos son los datos:

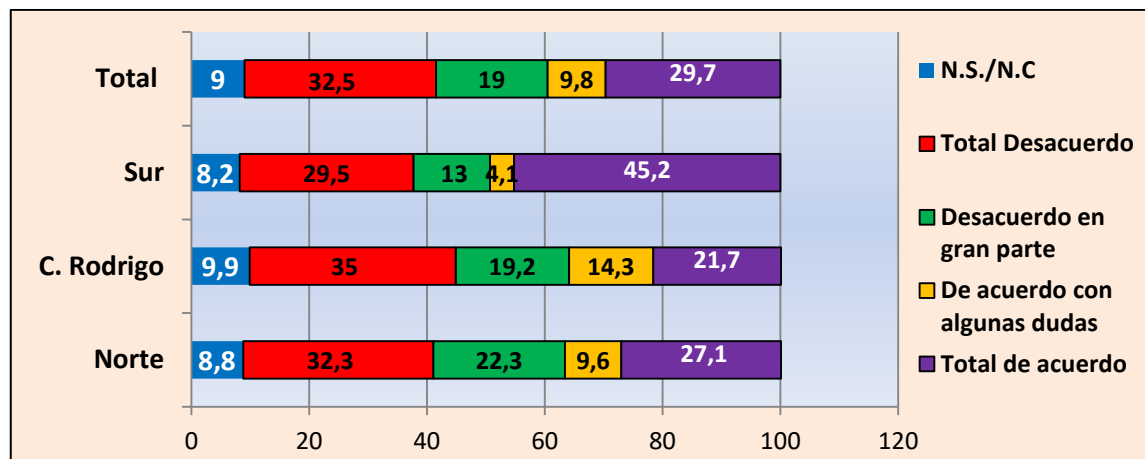

Las diferencias más significativas se encuentran entre la Zona Sur donde el 45,2% de las personas entrevistadas se manifiestan en *total acuerdo* con la afirmación de que *"la religión es un asunto privado"*, frente a solo el 21,7% de la zona de Ciudad Rodrigo, es decir, casi 24 puntos inferior.

Lo contrario ocurre con los que están en contra de esta afirmación.

Parece, pues, un hecho mayor que en torno al 40% de la población de la Diócesis considera la religión como un asunto privado, que no debe influir en asuntos terrenales.

Comentario:

La consideración de la religión como algo desencarnado y privado entra en fuerte contradicción con el capítulo X del Evangelio de S. Lucas donde se narra la *Parábola del Buen Samaritano*: Un hombre que iba de Jerusalén a Jericó fue asaltado por unos bandidos y quedó malherido en la ladera del camino. Un sacerdote y un levita, -el poder religioso y político- pasaron de largo. No estaban obligados a más, puesto que el Derecho se limitaba y, aún hoy, se limita a los deberes negativos de cada cual lo suyo "no meterse en pleitos y en la vida de los demás" que suele traer complicaciones. Fue, sin embargo, el Samaritano, el *excluido*, el *extranjero*, el *enemigo estigmatizado* de los judíos quien se *compadeció* del malherido y le *socorrió*.

Veinte siglos después, en el caso del *Buen Samaritano*, sigue vigente para la mayor parte de la población creyente que suele recurrir a frases como "cada uno en su casa y Dios en la de todos". El Nuevo Testamento, el Libro de los Hechos de los Apóstoles, están llenos de referencia al comportamiento social de los primeros cristianos en la vida civil y en la propia comunidad.

Como viene a considerar Reyes Mate (1980) *solo habrá solidaridad cuando el otro sea reconocido en su dignidad herida, maltratada y humillada. Com-pasión no significa una obra buena o una decisión generosa de quien da lo que le sobra. Compasión significa el reconocimiento de la necesidad de ser reconocido.*

De nuevo el Papa Francisco nos viene a recordar que *"una auténtica fe — nunca es cómoda e individualista— siempre implica un profundo deseo de cambiar el mundo, de transmitir valores, de dejar algo mejor detrás de nuestro paso por la tierra"* (Evangelii Gaudium 183).

2º aserto. - "NO HAY VIDA CRISTIANA SIN COMUNIDAD".

"Nadie consideraba suya nada de lo que tenía, sino que lo poseían todo en común" (Hch 2, 44, 45 y 4, 32-35)

Planteamiento doctrinal del Papa Francisco:

"Los Hechos de los Apóstoles están cargados de relatos que hacen referencia al modo de vida de las primeras comunidades. "Seréis mis testigos en Jerusalén, en toda Judea y en samaria, y hasta los confines de la tierra". Las comunidades cristianas son consideradas como células vivas, coherentes. Es el anuncio del Reino del Amor. Donde el compartir, cooperar, cuidarse los unos a los otros constituye los fundamentos básicos del cristianismo. "Todos los creyentes vivían unidos y tenían todo en común"

A los cristianos de todas las comunidades del mundo, quiero pedirles especialmente un testimonio de comunión fraterna que se vuelva atractivo y resplandeciente. Que todos puedan admirar cómo os cuidáis unos a otros, cómo os dais aliento mutuamente y cómo os acompañáis: «En esto reconocerán que sois mis discípulos, en el amor que os tengáis unos a otros» (Jn 13,35) (Evangelii Gaudium 99).

Lo que se piensa sobre esto en CR, diócesis:

Cuadro 5.18. - "NO HAY VIDA CRISTIANA SIN COMUNIDAD".

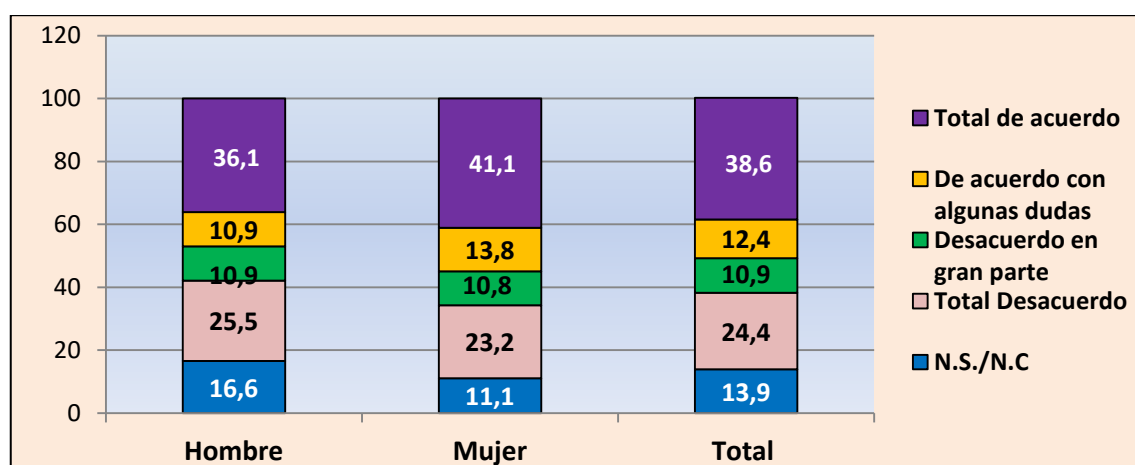

Parece importante, en este caso, destacar que son minoría los que piensan lo contrario (total desacuerdo= a 24´4%).

Como puede comprobarse el 38,6% de las personas entrevistadas manifiesta su total acuerdo con la afirmación de que "no hay vida cristiana sin comunidad", a ello habría que añadirles un 12,4% de encuestados que están "de acuerdo con algunas dudas", es decir, hay un total de 51% (Mayoría simple) que afirma que **no hay vida cristiana sin comunidad**.

Porcentaje aún mayor, en este sentido, se da entre las mujeres. El 54,9% de las mujeres de la diócesis de Ciudad Rodrigo se manifiestan a favor de esta afirmación. Mientras que los hombres apenas llegan a la mitad el 47%. Hay en torno a 8 puntos de diferencia.

Si atendemos a las personas que han mostrado su "total desacuerdo" aparece un 24,4% (1 de cada 4 pers) de la población, más un 10,9% que muestra su desacuerdo en gran parte. Es significativo los altos porcentajes de encuestados que o no saben, o no contestan: 13,9% en total.

Por Zonas, estas son las respuestas:

Gráfico 5.19.-"NO HAY VIDA CRISTIANA SIN COMUNIDAD por zonas".

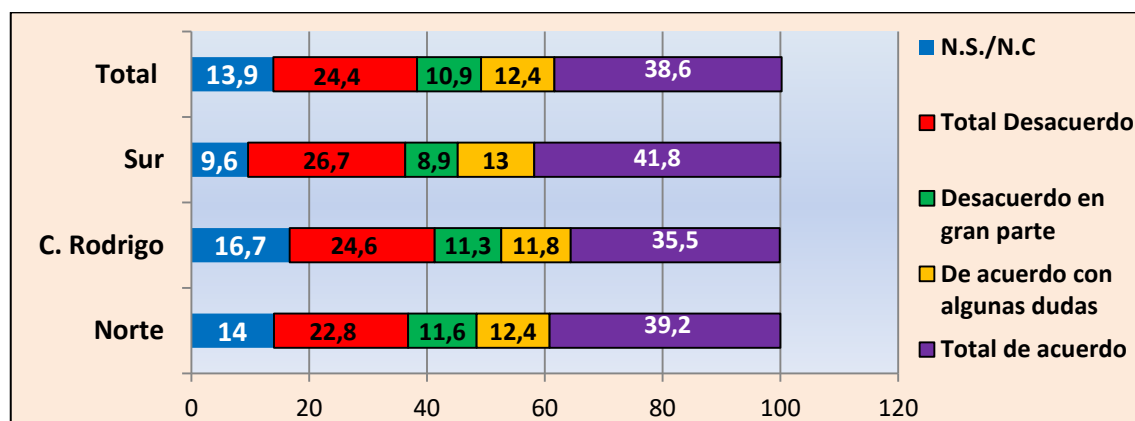

En el gráfico, puede verse como destaca la Zona Sur en el "total acuerdo" (41,8%), seguida de la Zona Norte (39,2%) y en tercer y último lugar Ciudad Rodrigo (35,5%). Son las zonas más rurales, sobre todo la Sur, las que muestran mayor sintonía entre vida cristiana y comunidad.

En el caso de Ciudad Rodrigo destaca su total desacuerdo (24,6%) y el desacuerdo en gran parte (11,3%) que viene a representar el 35,9% de población, que señalan la disociación de cristianismo y comunidad. De todas las maneras hay un porcentaje muy alto que se encuentra el apartado N.S/N.C. (16,7%).

Lo más relevante en cuanto a las edades se encuentra en los extremos: Son los mayores de 75 años (46,7%) quienes opinan más "que no hay vida cristiana sin comunidad", mientras que los jóvenes menores de 35 años apenas alcanzan solo el 27,5%. Es decir, cerca de 20% de diferencia (19,2%). Parece que los jóvenes civitatenses- los que quedan- disocian más la vida cristiana del comunitarismo.

En valores intermedios se encuentran las edades comprendidas entre 36 y 55 años (42,2%), seguidos por los de 66 y 75 años (41,5%) y finalmente aquellos que tienen entre 56 y 65 años (30,9%).

Dice otra vez Papa Francisco: "Cualquier comunidad de la Iglesia, en la medida en que pretenda subsistir tranquila sin ocuparse creativamente y cooperar con eficiencia para que los pobres vivan con dignidad y para incluir a todos, también correrá el riesgo de la disolución, aunque hable de temas sociales o critique a los gobiernos. Fácilmente terminará sumida en la mundanidad espiritual, disimulada con prácticas religiosas, con reuniones infecundas o con discursos vacíos" (Evangelii Gaudium 207).



3ª afirmación. El perdón: .- "UN CRISTIANO DEBE PERDONAR SIEMPRE A SUS ENEMIGOS, Y A QUIEN LE HAYA HECHO MAL".

Previo.- El paradigma cristiano: El perdón de los enemigos.-

La "parábola del hijo pródigo" o, si se prefiere, del "padre misericordioso", ejemplifica de forma paradigmática el perdón paterno que se adelanta; el perdón que desborda las expectativas del hijo pecador, cuyo arrepentimiento inicial es dudoso e incluso puede leerse como mezquino...

Jesús mismo y su muerte en cruz es el testimonio del perdón ofrecido que se anticipa al arrepentimiento: "Padre, perdónalos, porque no saben lo que hacen" (Lc 23,34). El testimonio cristiano y la invitación a la praxis reconciliadora se basa en la experiencia de que "ser perdonados por Dios, es perdonarnos a nosotros mismos".

Veamos cómo se piensa sobre esto entre nosotros-

Cuadro 5. 19.-"UN CRISTIANO DEBE PERDONAR SIEMPRE A SUS ENEMIGOS, Y A QUIEN LE HAYA HECHO MAL".

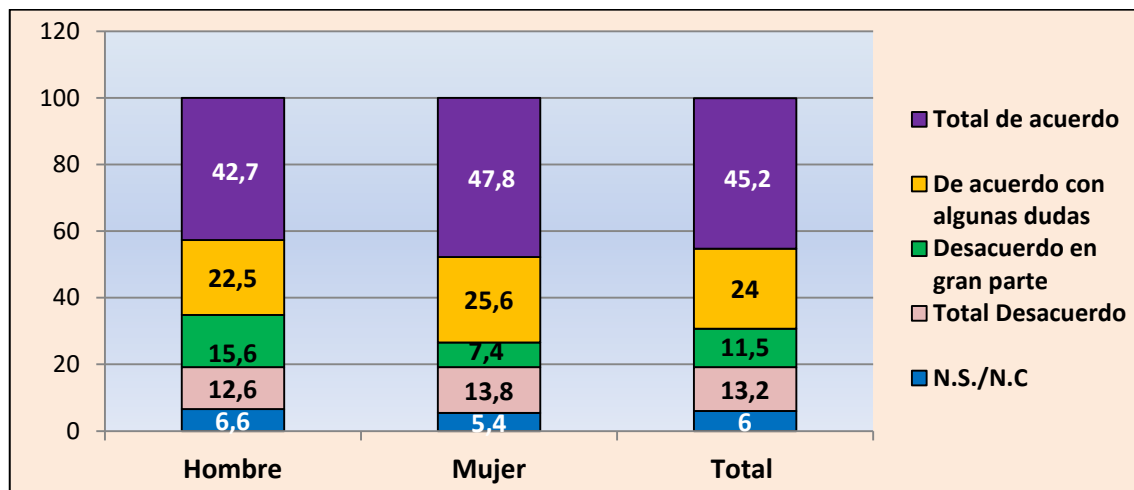

El mayor número de personas se posicionan en el *total acuerdo* (45,2%) de que "un cristiano debe perdonar siempre", a ello habría que sumarle el 24% que dice estar "de acuerdo con algunas dudas". Las dos respuestas juntas sumarían un total de 69,2% de personas entrevistadas cuyas respuestas son coherentes con el mensaje evangélico.

Por otra parte existe un porcentaje significativo que se expresa en dirección contraria el 13,2% que muestra su *total desacuerdo* y el 11,5% "su *desacuerdo en gran parte*", es decir, el 24,7% del total. Este porcentaje, extrapolado, supone que en la Diócesis habría cerca de 9,000 personas que en esto tendrían dificultades aún para aceptarlo teóricamente...y nada se dice de la supuesta práctica...

Las mujeres, una vez más, opinan de forma más favorable, 47,8%, frente a un 42,7% de los hombres.

Por edad las respuestas nos permiten observar la distancia tan enorme que existe entre la población mayor y la joven, existe una secuencia en totalmente de acuerdo de mayor a menor donde los mayores de 75 años se pronuncia "totalmente de acuerdo" (70%), seguidos de las edades entre los 66 y 75 años (51,2%), en tercer lugar se sitúan los comprendidos entre 56 y 65 años (41,8%), en cuarto lugar. Aquellos que tienen entre 36 y 55 años (38,3%) y en quinto y último lugar los menores de 35 años (24,1%).

En total hay una diferencia de 45,9 puntos entre los mayores de 75 años y los menores de 35 años donde las personas de más edad se pronuncian a favor del perdón" ,70% y los más jóvenes apenas se identifican con la necesidad de perdonar a los enemigos, (24,1%). Este es un asunto de seria Reflexión.



El 4º aserto.- “LOS CRISTIANOS DE AQUÍ (CLERIGOS, RELIGIOSOS Y LAICOS) DAN TESTIMONIO CON SU VIDA DEL EVANGELIO DE JESÚS”

Consideraciones previas:

Eran los años del Concilio Vaticano II (1962- 1965), cuando algunos obispos, celebraron una misa en las Catacumbas de Santa Domitila e hicieron **el Pacto de las Catacumbas de la Iglesia sierva y pobre**. Vale la pena recordar y entresacar algunos compromisos asumidos en aquel Pacto:

“Nos comprometemos a asumir lo siguiente”:

- 1. Procuraremos vivir según el modo ordinario de nuestra población...
- 2. Renunciaremos para siempre a la apariencia y a la realidad de la riqueza...
- 3. No poseeremos inmuebles ni muebles, ni cuenta bancaria, etc.
- 4. Siempre que sea posible confiaremos la gestión financiera y material de nuestra diócesis a una comisión de laicos competentes...
- 5. En nuestro comportamiento y en nuestras relaciones sociales evitaremos todo aquello que pueda parecer concesión de privilegios.

-6. Haremos todo lo posible para que los responsables de nuestro gobierno y de nuestros servicios públicos decidan y pongan en práctica las leyes, las estructuras y las instituciones sociales necesarias a la justicia... entre algunas de las sugerencias.

Todo un programa de vida.

Bajando al territorio de la Diócesis de Ciudad Rodrigo, en relación con la dimensión testimonial de los cristianos, clérigos, religiosos/as y laicos, nos encontramos con diferentes posiciones acerca de si "los cristianos de aquí (clérigos, religiosos y laicos) dan testimonio con su vida del Evangelio de Jesús".

Veamos que se piensa en CR sobre el testimonio de los cristianos de aquí.

Gráfico 5.20. -"LOS CRISTIANOS DE AQUÍ (CLERIGOS, RELIGIOSOS Y LAICOS) DAN TESTIMONIO

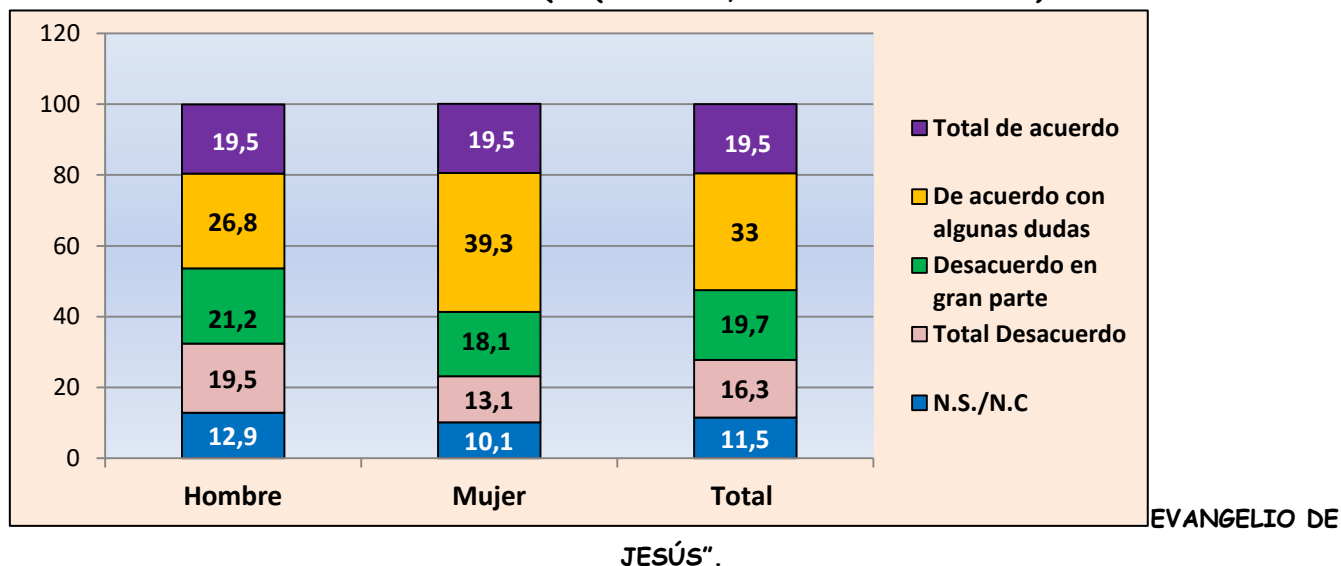

Los datos muestran, en primer lugar, un 33% "dicen que SI con algunas dudas", y un 19,5% en total acuerdo, que sumados supone un 52,5% del total de los entrevistados. La mayoría se manifiesta en sentido positivo.

Al mismo tiempo que un 19,7% manifiesta su "desacuerdo en gran parte" y un 16,3% en "total desacuerdo". Un 36% del total está en la posición contraria con algunos matices.

Por Géneros mientras las mujeres responden con el 39,3% de manera afirmativa, los hombres apenas alcanzan al 26,9%. Casi trece puntos de diferencia. Y en el apartado "Total desacuerdo", la mujer responde al 13,1%, mientras que el hombre presenta un 19,5%. Son más críticos.

En resumen, el 40,7% de los hombres está en total desacuerdo o en desacuerdo en parte con la afirmación. Son críticos con el cristianismo que ven. Las mujeres se muestran más favorables. Solo el 31,2% muestra su desacuerdo.

Por otro lado parecen percibir más coherencia entre la vida de los cristianos y su religión en la Zona Sur, y bastante menos- son más críticos- los residentes en la Ciudad (CR).

Es curioso, por fin, constatar los datos de la siguiente tabla en la que los más pobres aprecian menos- son más críticos- el testimonio de vida de los cristianos que quienes no está en la pobreza.

Tabla 5.2- Acuerdos y desacuerdos entre pobres y no pobres de CR con la visibilidad del testimonio de los cristianos. -

A las claras, los pobres están más en desacuerdo con esta frase que los no pobres. Son los que no son pobres los que parecen ser los más "evangelizados"... al contrario de la afirmación evangélica ¿? ¿? ¿? ¿? ¿?

Otra vez el Papa Francisco nos pone los puntos sobre las íes...:

"A través de la Escrituras es notorio que la vida, la palabra y el testimonio de los profetas constituye un punto álgido entre fe y vida social. La religión, la relación con Dios, solo es adecuada y correcta cuando va de la mano con la justicia social, con un comportamiento personal y social.

Nuestro compromiso no consiste exclusivamente en acciones o en programas de promoción y asistencia; lo que el Espíritu moviliza no es un desborde activista, sino ante todo una atención puesta en el otro «considerándolo como uno consigo». Esta atención amante es el inicio de una verdadera preocupación por su persona, a partir de la cual deseo buscar efectivamente su bien." (Evangelii Gaudium 199).

"El pobre, cuando es amado, «es estimado como de alto valor», y esto diferencia la auténtica opción por los pobres de cualquier ideología, de cualquier intento de utilizar a los pobres al servicio de intereses personales o políticos. Sólo desde esta cercanía real y cordial podemos acompañarlos adecuadamente en su camino de liberación. Únicamente esto hará posible que «los pobres, en cada comunidad cristiana, se sientan como en su casa. ¿No sería este estilo la más grande y eficaz presentación de la Buena Nueva del Reino?» (Evangelii Gaudium 199).



A MODO DE CONCLUSIONES GENERALES del Capítulo V. -

- EN CUANTO A LA PERCEPCIÓN DE VALORES.

1.- Podemos decir que **las actitudes machistas tendrían un escasísimo predicamento**, están casi por completo erradicadas de Ciudad Rodrigo. Desde el punto de vista de los sexos, son las mujeres las que mantienen una posición más progresista. Y lo mismo ante la afirmación de la superioridad de las razas sobre lo que muestran su total desacuerdo el 91,8%. Esto no quiere decir que el "sexismo y el machismo" estén totalmente ausentes: Si los datos se extrapolan estaríamos hablando de cerca de 3,500 personas en posiciones peligrosas para las mujeres, de discriminación sexual.

2. - **En cuanto a las desigualdades sociales, -("Clasismo")-** casi un 80% (79,6%), más de las tres cuartas partes están en total desacuerdo. Las desigualdades económico-sociales no son algo natural y normal, sino producto de un sistema socio-económico injusto, para la inmensa mayoría.

También en este caso el problema reside en quienes no comulgan con esta idea, y son claramente defensores de la existencia de desigualdades.

3. -**Contrarios a la afirmación de que hay que defenderse de los inmigrantes**, casi las tres cuartas partes (73,1%) rechazan sin paliativos esta afirmación totalmente xenófoba. Con alguna reticencia lo hacen un significativo 15,4%, a mucha distancia ya de los anteriores. Hay un resto de +- el 10% que son claramente xenófobos, y son muchos más (26%, ¿?) los que ante los emigrantes se ponen en guardia.

4.-La visión de la pobreza de la gran mayoría de los ciudadanos de la diócesis no culpabiliza a los que la padecen. Son el 83,7% del total. Saben que el aumento de la pobreza es debido principalmente a la crisis, el paro y los recortes aplicados por el gobierno anterior y, en mayor medida, por el actual. Antes esta situación los medios de comunicación "gubernamentales" han intentado transferir la responsabilidad de la crisis y de la situación de pobreza a la propia ciudadanía cuando repiten machaconamente "hemos vivido por encima de nuestras posibilidades".

Con todo no son pocos los opinantes que culpabilizan a los pobres de su pobreza.+ 15 %.

5.-Los obreros/as siempre intentan "escaquearse", no trabajar, o robar a la empresa. El 66,7% rechaza que los trabajadores tengan este comportamiento tan poco edificante, sobre todo porque la situación actual es muy complicada: con una tasa de paro del 23,4%, pero obsérvese que el resto, con más o menos matices, si están de acuerdo con semejante afirmación.

6.-Trabajar "en negro" no es pecado. No pagar el IVA, engañar a hacienda tampoco. Como era de esperar, dada la crisis de corrupción que vive el país, las respuestas se distribuyen de manera significativa. Por un lado, nos encontramos con apenas la mitad de los encuestados (42,1%) que está en total desacuerdo con dicha afirmación. Con un porcentaje de 5 puntos superior de las mujeres (44,8%) sobre los hombres (39,7%). A ello, hay que añadir el 21,6% que están en desacuerdo en gran parte. Las dos respuestas unidas suman el 63,7%. Con todo cerca de un tercio de la población si piensa así, lo que indica una clara carencia de conciencia social.

7.-Lo único que me interesa es "lo que me da de comer", lo demás son zarandajas. Casi un 70% (69,9%) rechaza esta afirmación, pero un 8,8% centrarían su vida casi exclusivamente en lo material y todo lo demás, para ellos, serían tonterías.

8.-Lo material, el dinero, es lo que me importa, porque da la felicidad. La rechazan la idea casi las tres cuartas partes (73,4%)

Lo cooperativo, lo solidario, lo participativo, en materia laboral no funciona. No aprueban en absoluto esta frase un 58,8% del total, lo cual quiere decir que solo algo más de 4 a de cada 10 estaría inclinados a la solidaridad y la cooperación, al menos en teoría.

OPINIONES RELACIONADAS MÁS DIRECTAMENTE CON EL CRISTIANISMO.

La religión es un asunto de cada uno -privado-y no debe meterse en asuntos temporales y mundanos. Casi están empatados los que creen que la religión debe estar relegada a la vida privada y los que piensan que puede ser un medio transformador.

No hay vida cristiana sin comunidad. EL 51%, aproximadamente más de la mitad, afirma que no hay vida cristiana sin comunidad. El resto no lo tienen tan claro.

Un cristiano no debe rebelarse contra las injusticias sino resignarse con lo que hay.

Prácticamente el 83% de la población entrevistada se pronuncia en contra de esta afirmación, pero un 15% largo acepta esta actitud.

Un cristiano debe perdonar siempre a sus enemigos, y a quien le haya hecho mal. El mayor número de personas se posicionan en *total acuerdo* (45,2%) con la pregunta de que "un cristiano debe perdonar siempre", a ello hay que sumarle otro 24% que está "de acuerdo con algunas dudas". Las dos respuestas juntas suman un total de 69,2% de personas entrevistadas que son coherentes en sus respuestas con el mensaje evangélico. Con todo cerca de un tercio **NO ESTÁ DE ACUERDO**.

Los cristianos de aquí (clérigos, religiosos y laicos) dan testimonio con su vida del evangelio de Jesús. Para un 52,5% del total de los adultos sería que sí, que los cristianos de aquí dan testimonio del evangelio. El resto- 47%+-, no lo tiene tan claro, o más bien piensa lo contrario.

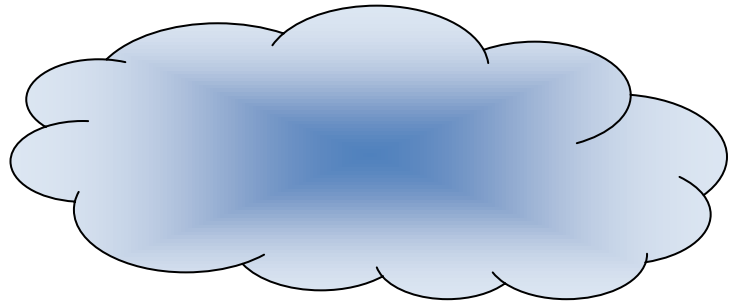

APENDICE OBLIGADO a este Capítulo. -:

Las diferentes posiciones de pobres y no pobres en estas materias.

Presentamos para terminar algunos datos, a modo de ejemplo, que invitan a la reflexión. Se trata de que casi siempre los pobres de aquí adopten posiciones discrepantes, más conservadoras, e incluso menos evangélicas que las de los que no son pobres.

Preguntas: ¿Son los "pobres" menos cristianos? ¿Son los "no pobres" más cultos o están más "inculturados"? ¿Quiénes, y porque tendrían más razones en sus respectivas posiciones?

	Pobres	No pobres	Total
--	--------	-----------	-------

Los hombres son superiores
a las mujeres

	Total acuerdo	3,9%	3,2%	3,4%
--	---------------	------	------	------

		Pobres	No pobres	Total
--	--	--------	-----------	-------

La mujer, cuando su marido le dice algo lo debe escuchar como si fuera Dios el que le habla	Totalmente de acuerdo	5,9%	4,2%	4,8%
---	-----------------------	------	------	------

		Pobres	No pobres	Total
--	--	--------	-----------	-------

Las desigualdades sociales y económicas que existen en nuestra sociedad son normales, y por tanto aceptables	Totalmente de acuerdo	3,9%	1,6%	2,4%
--	-----------------------	------	------	------

		Pobres	No pobres	Total
--	--	--------	-----------	-------

Lo único que me interesa es "lo que me da de comer", lo material, lo económico. Lo demás son zarandajas	Totalmente de acuerdo	5,4%	4,0%	4,5%
---	-----------------------	------	------	------

		Pobres	No pobres	Total
	Totalmente de acuerdo	3,4%	2,4%	2,8%
Lo material, el dinero es lo que importa, porque da la felicidad.				

		Pobres	No pobres	Total
	Totalmente de acuerdo	9,9%	6,6%	7,8%
Lo cooperativo, lo solidario, lo participativo, en materia laboral no funciona				

		Pobres	No pobres	Total
	Totalmente de acuerdo	34,2%	26,5%	29,2%
La religión es un asunto de cada uno -privado- y no debe meterse en asuntos temporales y mundanos				

		Pobres	No pobres	Total
Un cristiano no debe rebelarse contra las injusticias, sino resignarse				

con lo que hay	Totalmente de acuerdo	6,9%	5,6%	6,0%
----------------	-----------------------	------	------	------

		Pobres	No pobres	Total
Los cristianos de aquí (clérigos, religiosos y laicos) dan testimonio con su vida del evangelio de Jesús	En total desacuerdo	18,8%	15,1%	16,4%
	Totalmente de acuerdo	16,8%	20,7%	19,3%

Capítulo VI.- Pertenencia e identificación personal con la Iglesia Católica sus ritos y sus doctrinas. Visiones y opiniones de la Iglesia civitatense y de sus miembros. ¿Qué hacer para ser cristiano aquí y ahora? ¿Qué debemos hacer como Iglesia en esta zona de España?

Maribel Yuberos, María Ollaquindía y Rebeca Jerez.

Técnicas y Directivas de Cáritas Diocesana.



Introducción. Objeto y objetivos del Capítulo. -

Este último capítulo del Estudio, y de esta II Parte, dedicada a estudiar la Realidad Mental en nuestra Diócesis es del máximo interés. Se trata de conocer que piensan nuestros diocesanos de a pié de **lo que es y significa aquí La Iglesia- su Iglesia- y como se posicionan ellos/as ante esa Institución** que tanta importancia real tiene en la vida de esta población.

Sobre el particular vamos a poder conocer varias cuestiones: En primer lugar

A) Los niveles de identificación o pertenencia que la gente tiene con y en la Iglesia. Es un tema capital, porque no es lo mismo que la institución se vea como algo propio o como algo ajeno.

B) Después podemos ver los juicios y opiniones predominantes sobre la coherencia de la Iglesia de aquí con sus principios fundacionales y con el Evangelio.

C) Los niveles de acuerdo o desacuerdo con varias enseñanzas y leyes de la Iglesia que nos ilustrarán sobre los niveles existentes de Ortodoxia o heterodoxia.

D) La Imagen que hay aquí de la Iglesia Universal y de la diocesana.

E) Las ideas sobre la Iglesia y el compromiso que esta debe tener, y tiene de hecho, con la justicia y con los pobres. Y por fin...

F) Las cuestiones más importantes para el ser cristiano.

Son pues todas estos aspectos y temas de gran interés, que abordamos a continuación, pero no está de más volver a advertir que una Consulta Popular - (Un Sondeo por muestra representativa como es este el caso)- es lo que es, y tiene el valor y la importancia que tiene, que es solo, pero nada menos que **tomar el pulso a la opinión pública**, en este caso, de nuestro territorio diocesano.

Dos matices a retener:

1. -Esto-(entrar en con tacto con lo que piensa la gente)- es **MUY IMPORTANTE** para la acción y la planificación social y pastoral porque refleja con bastante aproximación **LOS ESTADOS DE OPINIÓN** globales y de distintos sectores sobre cuestiones doctrinales, valorativas, morales, de costumbres, etc....que al fin y a la postre **condicionan los modos de actuar de los colectivos humanos**, la vida de las instituciones, y hasta las consecuencias materiales y sociales que se disfrutan y/o se padecen.

2. -Eso no quiere decir que **LAS VERDADES** (de Dogma, de Moral, de Situaciones Objetivas actuales, de historia, o de tradición, etc....) se diriman por consulta popular de tal manera que las mayorías marquen **LAS VERDADES INDISCUTIBLES**. Las verdades absolutas son muy pocas y, digamos, que cada uno tiene las suyas. Con Manchado recordamos aquello de... "*¿Tu verdad?- No, la Verdad... y ven conmigo a buscarla, la tuya, guárdatela*". Pero, en todo caso, lo aquí expuesto, al igual que lo que presentamos en los otros tres últimos capítulos del Informe (todos ellos de opinión, es decir de **REALIDAD MENTAL**), **tienen una importancia básica para la acción y es obligación conocerlo para no errar demasiado o ser del todo ineficaces** en cualquier cosa que pretendamos llevar a cabo.

Sin más preámbulos entramos en materia:

=====

A).-Niveles de identificación con la Iglesia de aquí entre la Población, según los opinantes.

La Preg. Del Sondeo se formuló así: **¿En qué grado diría que está, (o se siente), Vd. identificado/a con la Iglesia Católica de aquí, de Ciudad Rodrigo, o de su pueblo o parroquia?, y estas fueron las respuestas.**

Tabla 6.1.- Niveles de identificación personal con la Iglesia Católica en Ciudad Rodrigo, por edades y zonas.-

		Edades					Total
		Menos de 35 años	36 a 55 años	56 - 65 años	66 a 75 años	Más de 75 años	
Grado de identificación con la Iglesia Católica de Ciudad Rodrigo	N.S/N.C	3,4%	5,2%	3,1%	1,7%	2,2%	3,2%
	Nada	26,4%	14,2%	7,2%	9,2%	3,3%	11,8%
	Poco	24,1%	20,0%	37,1%	29,5%	17,8%	25,7%
	Algo	26,4%	18,7%	25,8%	16,8%	18,9%	20,4%
	Bastante	17,2%	29,7%	16,5%	28,9%	38,9%	26,9%
	Mucho	2,3%	12,3%	10,3%	13,9%	18,9%	12,0%
	Total	100,0%	100,0%	100,0%	100,0%	100,0%	100,0%

		Zonas			
		Norte	Ciudad Rodrigo	Sur	Total
Grado de identificación con la Iglesia Católica de Ciudad Rodrigo	N.S/N.C	3,6%	4,0%	1,4%	3,2%
	Nada	9,9%	15,3%	10,2%	11,8%
	Poco	24,9%	27,2%	25,2%	25,7%
	Algo	19,4%	19,8%	23,1%	20,4%
	Bastante	30,4%	25,2%	23,1%	26,9%
	Mucho	11,9%	8,4%	17,0%	12,0%
	Total	100,0%	100,0%	100,0%	100,0%

Gráfico 6.1.-GRADO DE IDENTIFICACIÓN CON LA IGLESIA CATÓLICA DE CIUDAD RODRIGO. Datos Globales.

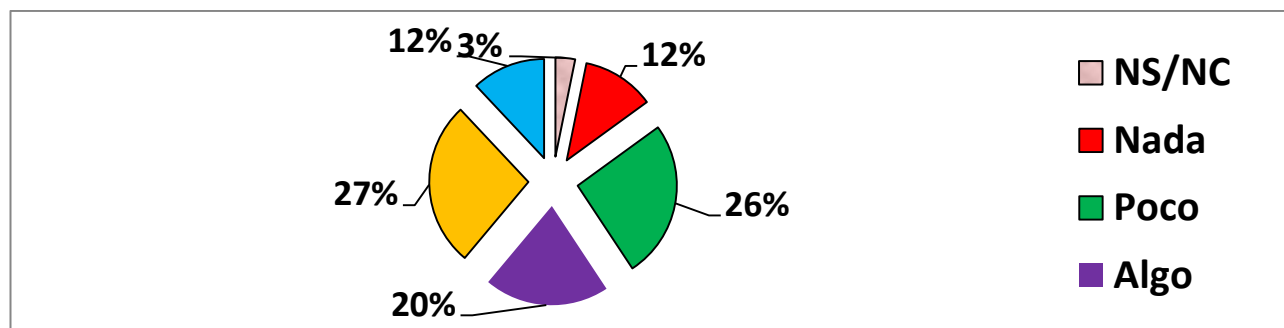

Las posiciones, -porque estas son posiciones-, están muy divididas: Cerca del 40% de los opinantes están **bastante**, o **muy identificados** con la Iglesia de aquí, y también es verdad que cerca del 60% **no están muy identificados con esta Iglesia**". Pesan tanto (+- 40%) los "bastante o muy identificados" con la Iglesia, como los que "lo están poco, o nada" identificados.

Identificarse equivale a confesar que "se pertenece a" y así aquí se confiesan cristianos, católicos, eclesiales...cerca de 4 de cada 10 con claridad. Los otros 6, o lo son algo, poco, o no lo son para nada.

Están "algo" identificados una quinta parte, y "bastante" algo menos de otro tercio. Entre las dos posiciones suman un 47' 3 %.

No parece en conjunto una situación muy negativa, aunque tampoco excesivamente positiva. Hay, en general, mayor nivel de identificación con la Iglesia en las zonas rurales que Ciudad Rodrigo, y entre las personas más mayores.



A la sombra del árbol de la vieja Iglesia.

Los que "no saben si sí, o si no, y los que no están nada identificados, o lo están poco", en total suman un 46' 2%. Serían los "alejados". Unas 16,500 personas en toda la Diócesis. Así pues, sin excesivos entusiasmos, los valores positivos predominan sobre los negativos.

¿Quiénes son estos más negativos, preferentemente? Pues claramente abundan más entre los de la zona de Ciudad Rodrigo, los **hombres** y sobre todo los **más jóvenes** cuyo nivel de identificación con la Iglesia en su conjunto es claramente negativo en la mayoría.

Cuáles puedan ser las razones de unas u otras posiciones pueden encontrarse en las siguientes preguntas: La 1ª es esta:

B) La coherencia de la Iglesia con el evangelio. -

Tabla 6.2.- Por lo que Vd. sabe de Religión, ¿en qué grado cree Vd. que la Iglesia Diocesana de Ciudad Rodrigo es coherente con Jesús y con su Evangelio?, por zonas.

		Zonas			
		Norte	Ciudad Rodrigo	Sur	Total
Grado de coherencia entre la Iglesia Diocesana de Ciudad Rodrigo y Jesús y su Evangelio	N.S/N.C	20,2%	18,2%	24,3%	20,6%
	En ninguno, no tiene nada que ver	2,0%	2,5%	2,0%	2,2%
	Es un poco coherente. Solo en parte	18,7%	32,5%	18,2%	23,2%
	Es bastante coherente+	44,0%	37,4%	43,9%	41,8%
	Es muy coherente	14,7%	8,9%	11,5%	11,9%
	Es imposible ser coherente con esa doctrina	0,4%	0,5%	0,0%	0,3%
Total		100,0%	100,0%	100,0%	100,0%

Son mayoría los que responden positivamente. Es decir: El 54 % opinan que la Iglesia de CR es **bastante o muy Coherente con Jesús y su Evangelio**, aunque el resto de la población no participe de esta idea, y sobre todo una quinta parte (20'6%) **no tenga ni idea**, lo que quiere decir que sabe poco de evangelio, o poco de la Iglesia de aquí porque no le interesa. Creen más que esta Iglesia es coherente los residentes en los pueblos de la Zona Norte.

Obsérvese como los % positivos de estas dos primeras preguntas -identificación con la Iglesia y coherencia de la misma- son similares, (53'8 y 53'7 %). Probablemente son las mismas personas las que se identifican con la Iglesia de aquí, y las que creen que esta es algo, o bastante coherente con el Evangelio.

Tabla 6.3.-Niveles de coherencia de la Iglesia Diocesana por género. -

		Género.-		
		Hombre	Mujer	Total
Grado de coherencia entre la Iglesia Diocesana de Ciudad Rodrigo y Jesús y su Evangelio	N.S/N.C	25,2%	15,8%	20,6%
	En ninguno, no tiene nada que ver	3,3%	1,0%	2,2%
	Es un poco coherente. Solo en parte	23,0%	23,5%	23,2%
	Es bastante coherente+	35,7%	48,3%	42,0%

Es muy coherente	12,1%	11,4%	11,8%
Es imposible ser coherente con esa doctrina	0,7%	0,0%	0,3%
Total	100,0%	100,0%	100,0%

Gráfico 6.2.-GRADO DE COHERENCIA ENTE LA IGLESIA DIOCESANA DE CIUDAD RODRIGO Y JESÚS Y SU EVANGELIO, por género.

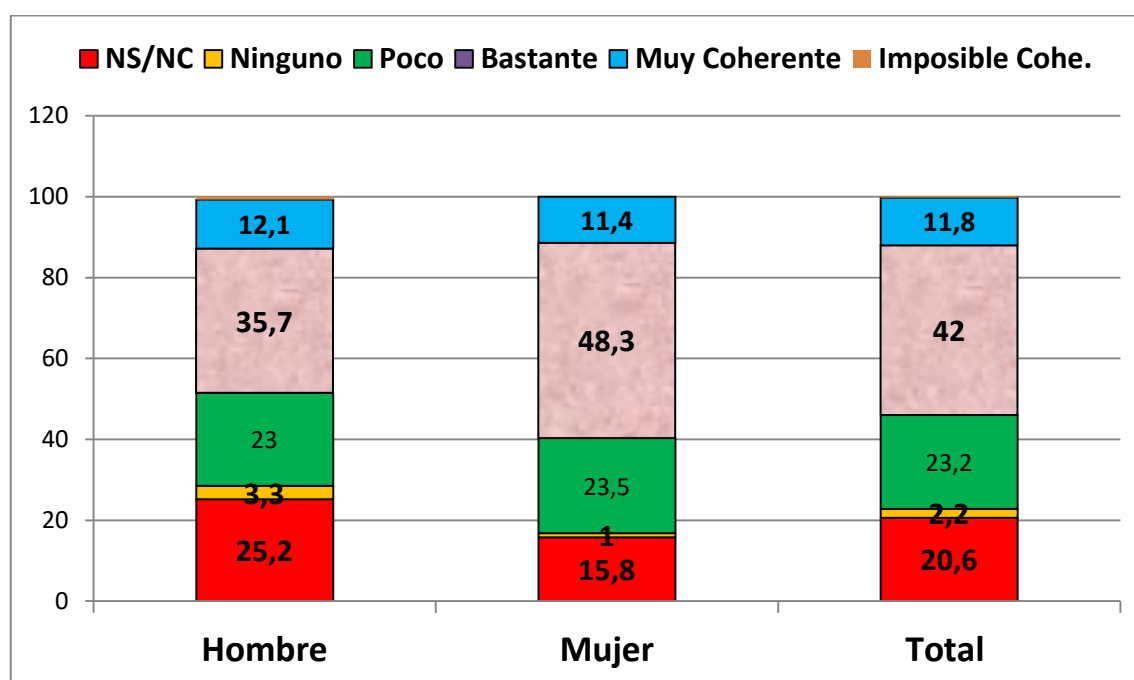

Casi el 60' 0% de las mujeres confirman este nivel de coherencia frente al 47' 8% de los hombres. La iglesia es más coherente con el Evangelio para las mujeres que para los hombres.

Los que responden a esta pregunta negativamente abundan más entre los de Ciudad Rodrigo, los hombres y sobre todo los más jóvenes y con mayor nivel cultural, y lo que parece ser de mayor interés, son los más pobres los más críticos con la incoherencia percibida al tiempo que se sienten menos identificados con la Iglesia que los que no son pobres. Percibir más incoherencia supone por consecuencia estar menos identificados con esta Iglesia.

Todas estas cuestiones y matices sobre LOS ESTADOS DE OPINIÓN son algo a tener muy en cuenta si se quiere avanzar en la realización y la vivencia del Evangelio y sus valores, porque probablemente lo que se piensa y opina tiene mucho que ver con la realidad.



c).- **Grados o niveles de acuerdo o desacuerdo sobre varios planteamientos doctrinales de la Iglesia.** Ortodoxia o heterodoxia entre los diocesanos de CR, ordenados de mayor a menor acuerdo total, con determinadas formulaciones.

Estas fueron las cuestiones planteadas- heterogéneas y variadas- sobre acuerdo o desacuerdo y estas las respuestas globales.

Tabla 6.4.- **Acuerdo Parcial o total, y desacuerdo, parcial o total, con las siguientes doctrinas de la Iglesia.**

Ideas y afirmaciones.	A Favor		En contra		Ni fú, ni fá. NS/NC
	Acuerdo total en %	Acue. Parc. Suma de ambos.	Desacuerdos en %		

-La inclusión de la asignatura de

Religión aunque sea como optativa

En los Centros Docentes Públicos. _____ **54´4** + 20´4 = **74´8** 18´9 6´3

-La asignación económica del Estado

Para el sostenimiento de la Iglesia.....	41'1	+	22'2	=	63'3	29'4	7'3
<i>-La obligatoriedad de la misa dominical.</i> ___	31'9	+	23'3	=	55'2	35'0	9'8
-En materia de justicia social.....	27'4	+	35'0	=	62'4	19'9	17'7
<i>-Poner nombre cristianos a los niños</i> _____	23'5	+	22'6	=	46'1	47'2	6'5
-En temas de sexualidad,							
Limitación de natalidad, -Aborto, divorcio							
y matrimonio homosexual.-_____	22'7	+	19'1	=	41'8	49'6	8'6
<i>-Con sus orientaciones morales en</i>							
<i>general</i> _____	22'2	+	17'7	=	39'9	47'6	12'5
-Si se es cristiano/a hay que							
Casarse por la iglesia. _____	16'2	+	8'6	=	24'8	70'6	4'6
<i>-Con sus preferencias por determinados</i>							
<i>Partidos Políticos.</i> _____	11'1	+	10'9	=	22'0	63'1	14'9

Gráficos 6.3.- ACUERDO PARCIAL O TOTAL, Y DESACUERDO, PARCIAL O TOTAL CON LAS SIGUIENTES DOCTRINAS DE LA IGLESIA.

LA INCLUSIÓN DE LA ASIGNATURA DE RELIGIÓN AUNQUE SEA COMO OPTATIVA EN LOS CENTROS DOCENTES PÚBLICOS

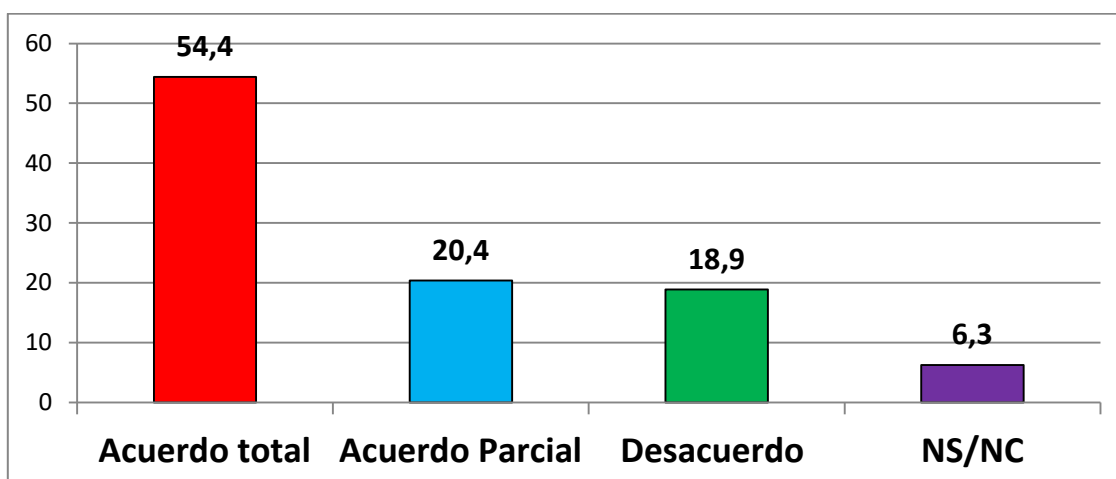

LA ASIGNACIÓN ECONÓMICA DEL ESTADO PARA EL SOSTENIMIENTO DE LA IGLESIA

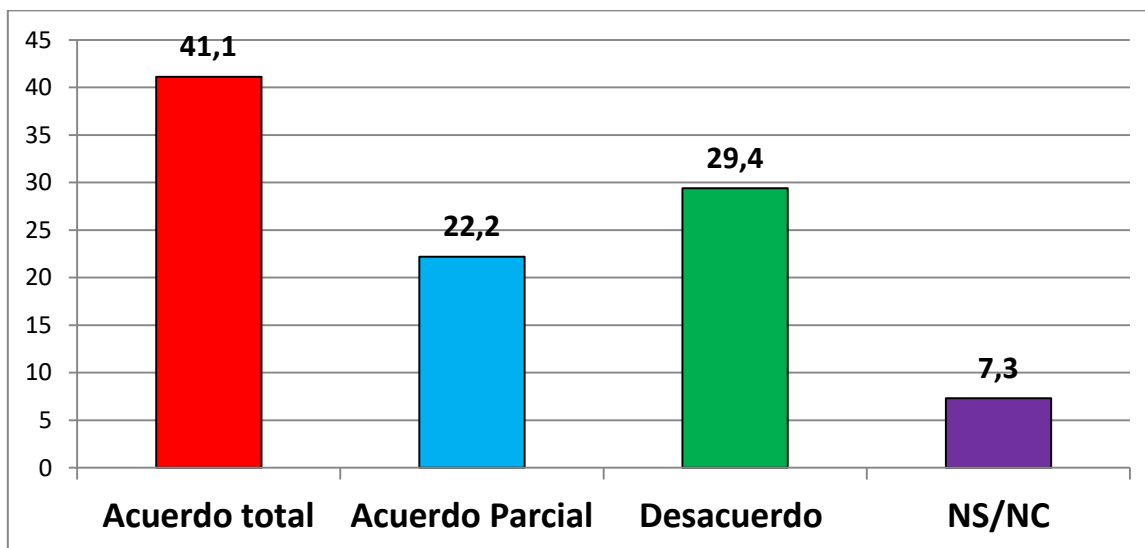

LA OBLIGATORIEDAD DE LA MISA DOMINICAL

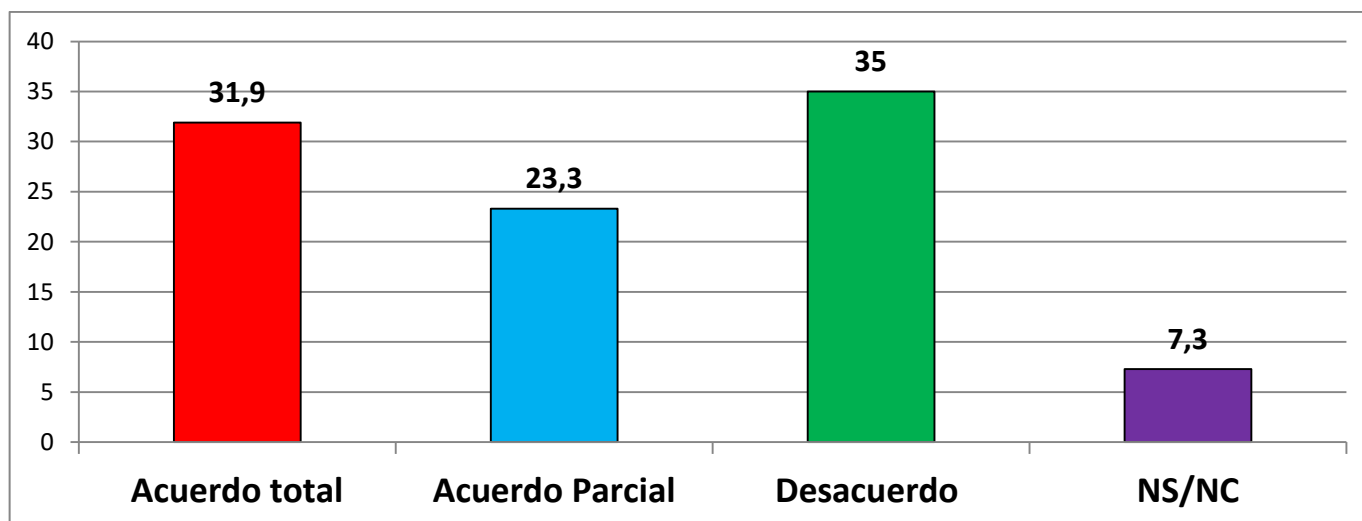

EN MATERIA DE JUSTICIA SOCIAL

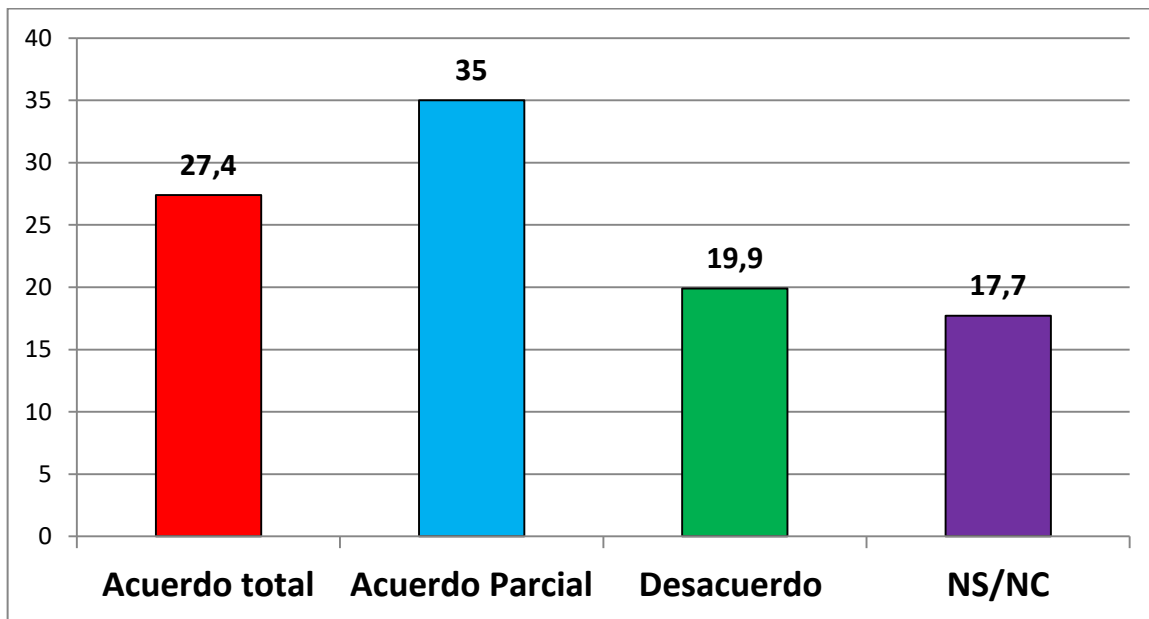

PONER NOMBRE CRISTIANOS A LOS NIÑOS

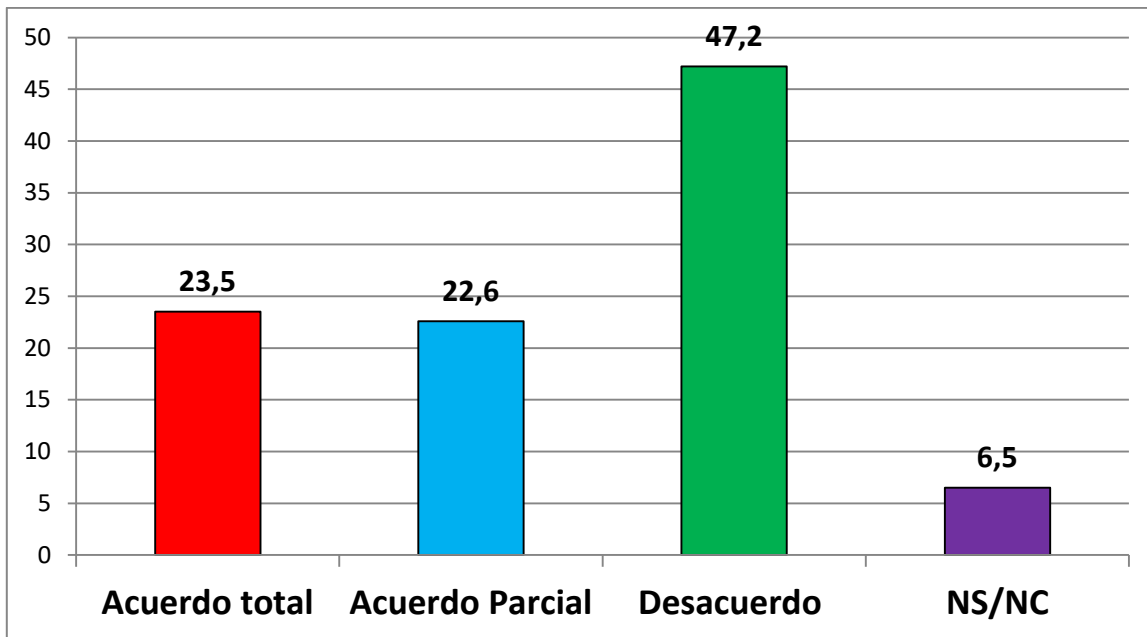

EN TEMAS DE SEXUALIDAD.

LIMITACIÓN DE LA NATALIDAD, ABORTO, DIVORCIO Y MATRIMONIO HOMOSSEXUAL

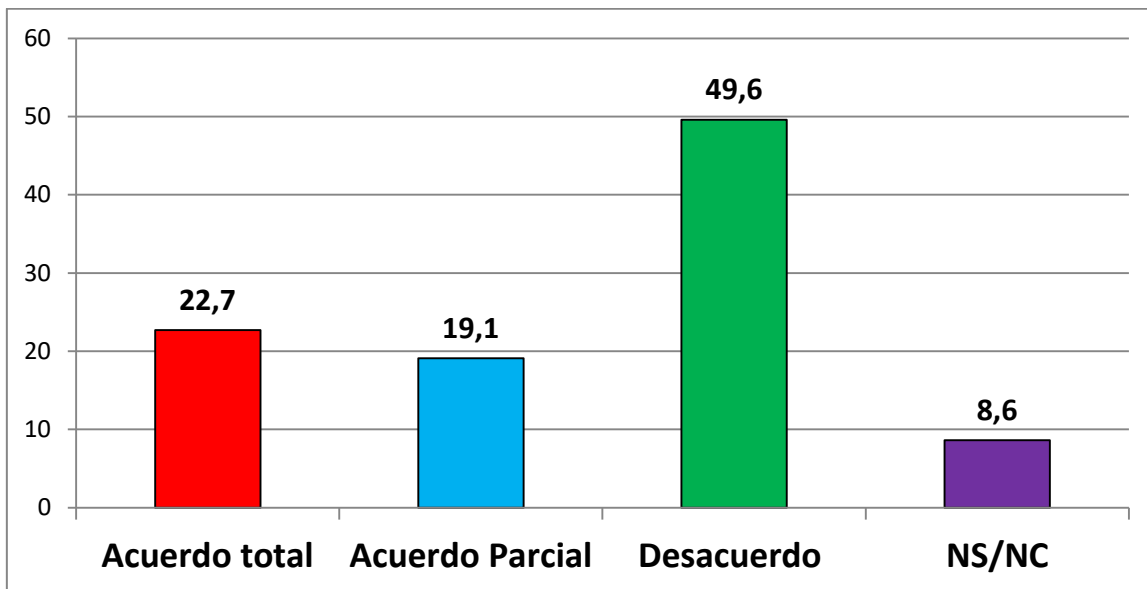

CON SUS ORIENTACIONES MORALES EN GENERAL

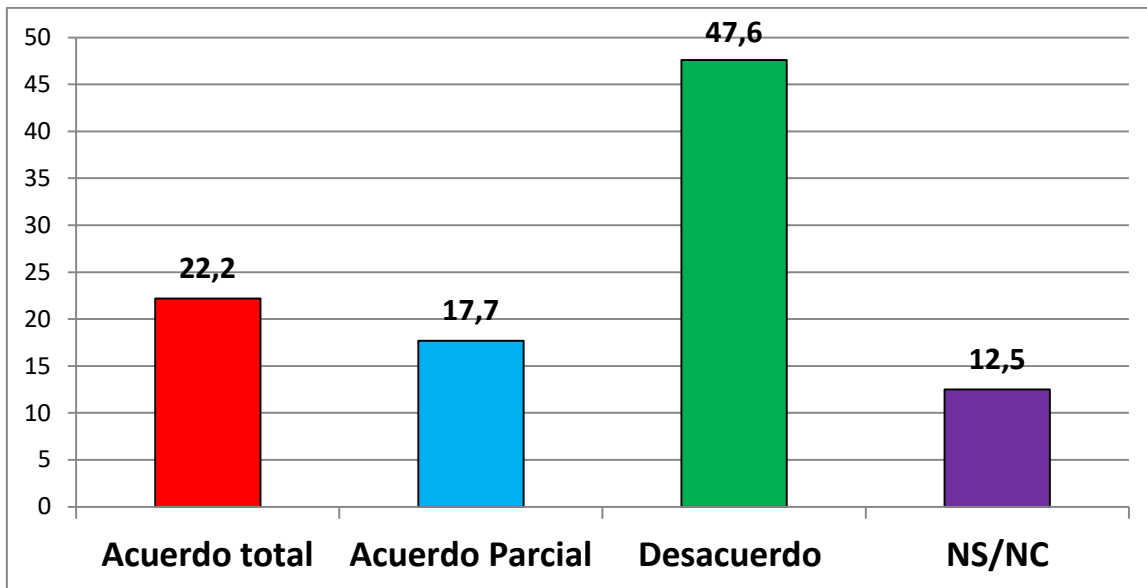

SI SE ES CRISTIANO/A HAY QUE CASARSE POR LA IGLESIA

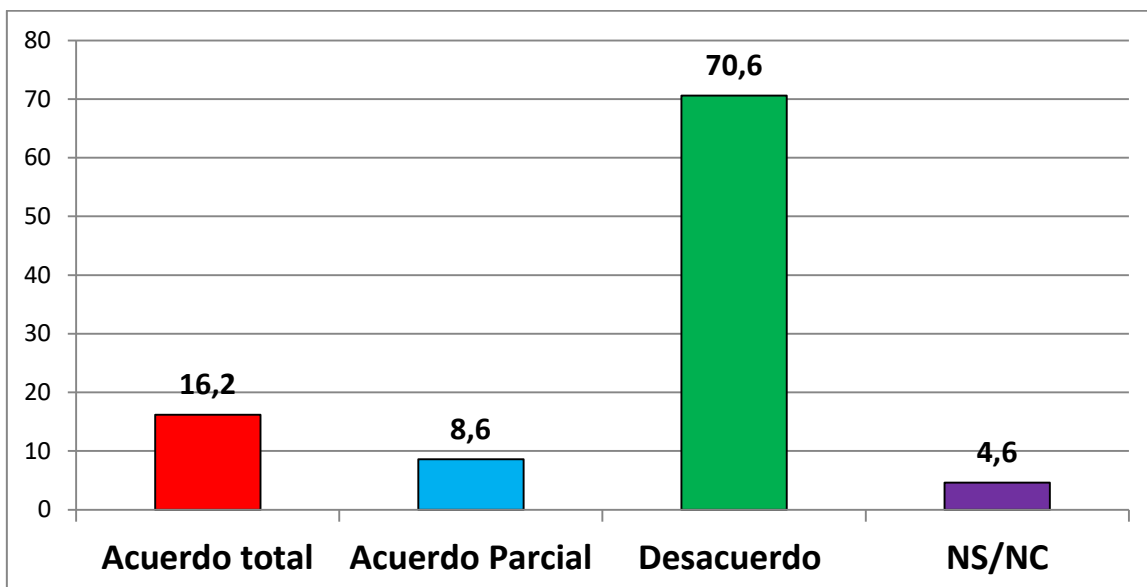

CON LAS PREFERENCIAS DE LA IGLESIA POR DETERMINADOS PARTIDOS POLÍTICOS

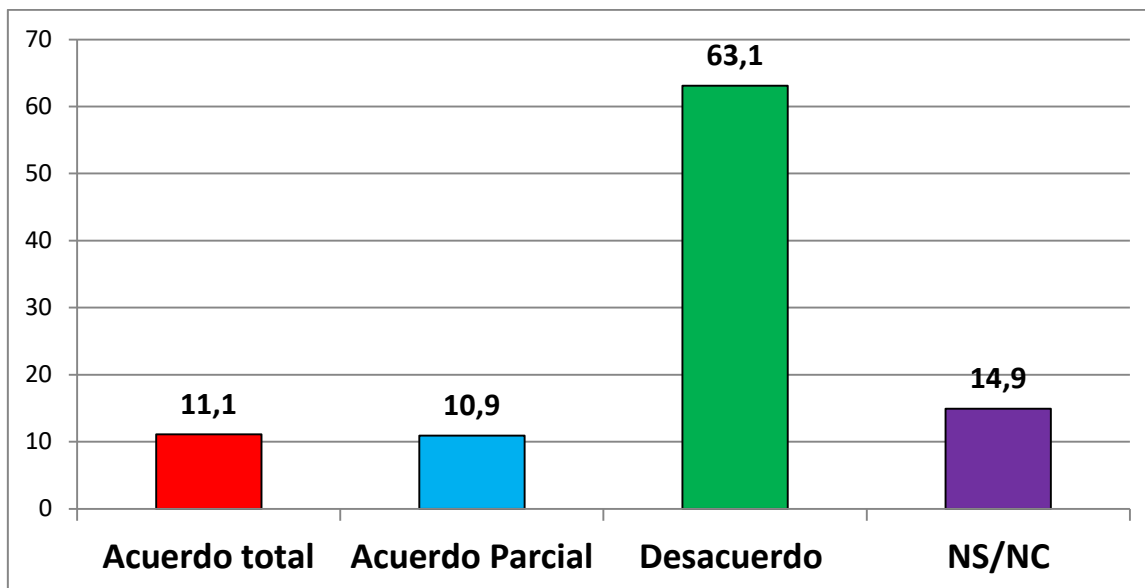

Sobre estas nueve cuestiones, aleatorias y variadas, que se plantearon en la consulta, hay , como puede comprobarse, **acuerdo total** mayoritario solo en una (la de la asignatura de religión en los colegios), acuerdo mayoritario con matices en cuatro- **asignatura de religión, asignación económica a la Iglesia, obligatoriedad de la misa dominica, y planteamientos en materia de justicia social-** , afirmaciones de menos de la mitad de los consultados en otras tres, y claro rechazo en dos: la obligación de casarse por la Iglesia, y las preferencias que la Iglesia de aquí tiene por determinados partidos políticos.

¿Qué significado tiene este orden de grados de acuerdo, o desacuerdo?

- No parece que las dos cuestiones primeras,- las que suscitan el mayor apoyo-, sean las de mayor importancia doctrinal, ni las que supongan un mayor compromiso personal, aunque sí hay que hacer notar que los posicionamientos en materia p. ej. De justicia social tienen un apoyo total o parcial igual a los dos tercios de los diocesanos. Si creemos por el contrario significativo el poco entusiasmo que suscitan los apoyos, o simpatías políticas que se busca esta Iglesia.

Pero, ¿quiénes son los colectivos que más se inclinan a un lado y a otro de la balanza de los acuerdos o desacuerdos con las doctrinas de nuestra Iglesia? ¿Hombres, mujeres, jóvenes, viejos, rurales, urbanos, pobres, no pobres?

En general hay que decir que los que están más de acuerdo con los posicionamientos eclesiales más ortodoxos son los más mayores, las mujeres y los más rurales, y por el contrario los que sostienen posiciones más encontradas, o contrarias a la ortodoxia son los hombres, los más jóvenes y los de la población más urbana de CR.

Con todo para mayor detalle habrá que consultar los datos en cada caso.



D). -Imagen, positiva, negativa, o matizada, de la Iglesia Universal, y de la de aquí, entre los diocesanos.

Hemos formulado unas sencillas preguntas solicitando las valoraciones personales que los opinantes conceden a diferentes personas o colectivos de la Iglesia Universal o Diocesana.

Fijándonos en una primera mirada en las posiciones medias de las respuestas globales en valores de 1 a 5, con estos ítems:

1.- Muy Mala.

2.- Mala.

3.- Regular. Hay de todo.

4.- Bastante buena.

5 Muy Buena.

0.- N.S/N.C., tenemos el siguiente Ranking de visiones o imágenes colectivas (de mejores a menos buenas).

Tabla 6.4.- Valoración- de 0 a 5- de personas y colectivos de Iglesia.-

- El Papa Francisco, el actual. _____ **4´60**
- Las religiosas de aquí. _____ **4´14**
- Los católicos militantes más comprometidos de aquí. ____ **3´74**
- El clero diocesano (el de aquí) _____ **3´70**
- La Jerarquía Católica Española en general _____ **3´19**

Grafico 6.4.-VALORACIÓN- DE 0 A 5-DE PERSONAS Y COLECTIVOS DE IGLESIA. -

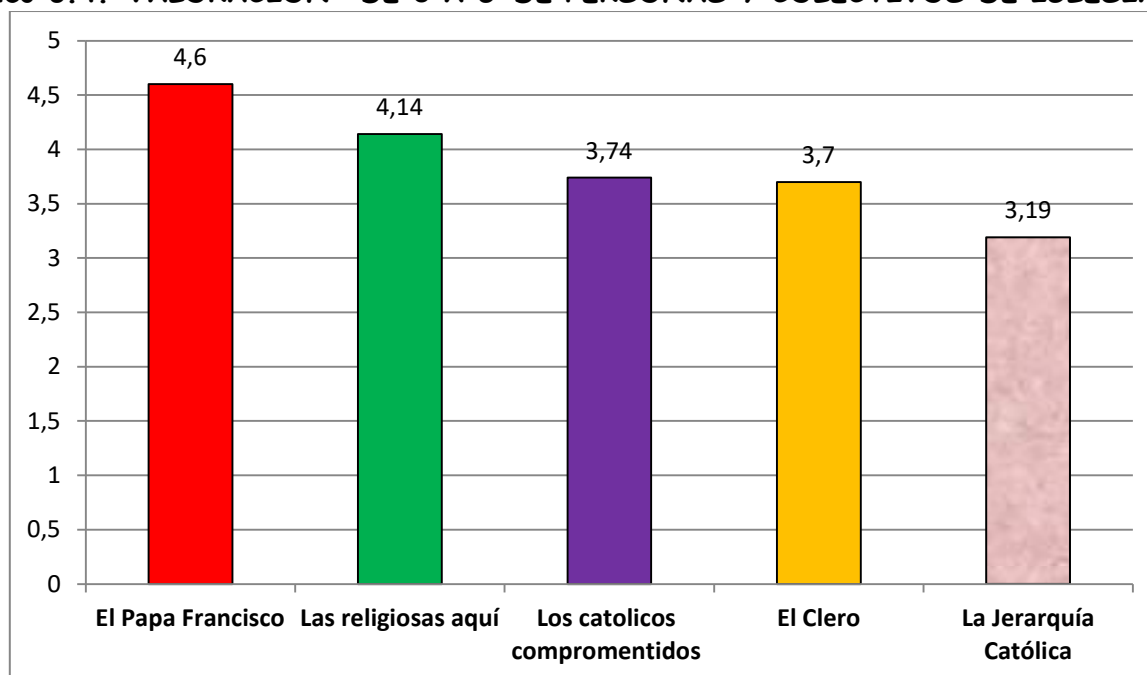

Nota: Sobre estas cuestiones, en general, casi todo el mundo opina y otorga una valoración. Solamente en el caso de las religiosas hay un cierto número de no opinantes algo significativo sobre todo en la Zona Norte de la Diócesis (18%), que puede deberse a la menor presencia de religiosas en esa zona.

Simplemente comentado los datos hay que decir que el primero es el Papa y no solo en Jerarquía sino por valoración. Una nota de 4´6 sobre 5 equivale a 9´2 sobre 10, es decir casi un 10 para el **Papa Francisco**. Más nota, en un Sondeo de Opinión de tantas personas, es poco menos que imposible de obtener. Esto es excepcional. **El Papa**, roza la calificación global de **MUY BUENA, O EXCELENTE IMAGEN**. La mejor.

Le siguen **las Religiosas de aquí** - 8´2 sobre 10, es decir Notable alto- que obtienen la mejor calificación referida a realidades cercanas, aunque no están nada mal calificados el resto de los colectivos eclesiales por los que se pregunta, que en general están entre el "Regular, hay de todo", y se acerca a la "Bastante buena imagen".

De los otros tres colectivos valorados "los militantes católicos de aquí" y "el clero de aquí" tienen mejor nota que la que se le otorga a la "Jerarquía católica Española", que por otro lado tampoco es en general tan mala: 6´38 sobre 10. Es decir un aprobado alto.

Dentro de las altas calificaciones del Papa en las zonas rurales todavía lo son más. Las religiosas de aquí son más alabadas por los habitantes de la zona urbana (CR), y la Jerarquía Española por los de la Zona Norte. El Clero de aquí y las religiosas son también más valorados por los de la Zona Sur.

Dos aspectos complementarios de la visión de la Iglesia Civitatense:

El clericalismo, y su relación con la Sociedad Civil. -

1º.-El Posible Clericalismo en Ciudad Rodrigo.

Parece entenderse por clericalismo una actitud del clero que vive apartado y segregado -no encarnado- en la sociedad. Algo así como si fueran una "casta aparte", ahora que el termino está tan de moda. ¿Qué se opina aquí de cómo está esta cuestión?

Tabla 6.12.- ¿Cree Vd. que la Iglesia de aquí (la Diocesana) es demasiado clerical?

	N.S/N.C	38	6,3%
Creencia de que la Iglesia de Ciudad Rodrigo es demasiado clerical.	No, nada	59	9,8%
	Un poco sí	284	47,2%
	Bastante	192	31,9%

Mucho, Muchísimo	29	4'8%
Total	604	100

¿CREE VD. QUE LA IGLESIA DE AQUÍ (LA DIOCESANA) ES DEMASIADO CLERICAL?



Gráfico 6.5.-

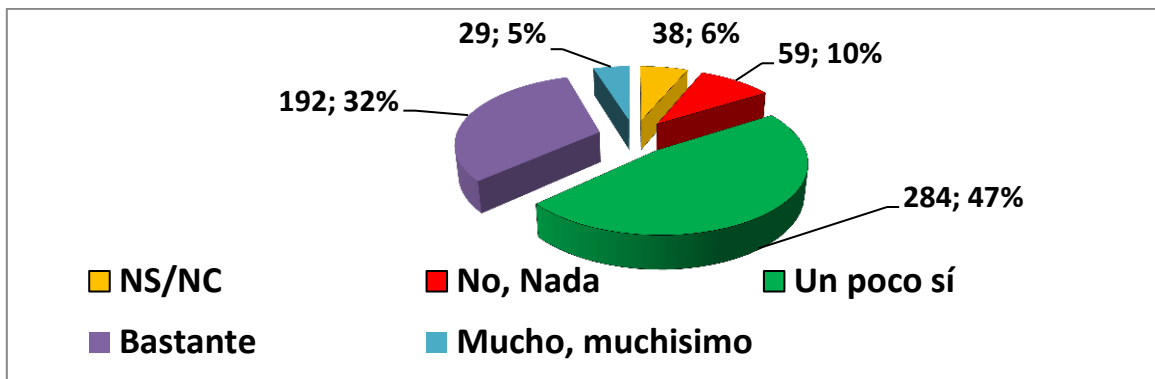

Más de un tercio dicen que **bastante y mucho** y casi la mitad dicen que “un poco”. Es el sector de la población que opina más claramente así. No parece exagerado el clericalismo a ojos de la gente, o lo que es lo mismo la existencia de grupo no integrado en la sociedad, aunque un poco sí que se acusa, sobre todo en la población de Ciudad Rodrigo, la más urbana, donde es probable que el clero esté un poco más lejano de mucha gente. En las zonas rurales es menor este sentimiento. Los curas pertenecen al paisaje como uno más en mayor grado.

2º.- Las relaciones de la Iglesia y la Sociedad civil: La pregunta fue esta: **¿Quién cree Vd. que desconfía más de quién?** Y las respuestas globales estas:

Tabla 6.11.- **Desconfianza entre Iglesia y Sociedad. ¿Quién desconfía más de quién?, por zonas.**

		Zonas			
		Norte	Ciudad Rodrigo	Sur	Total
Desconfianza entre Iglesia y Sociedad	N.S/N.C	17,4%	16,7%	21,6%	18,2%
	La sociedad civil de la Iglesia	50,6%	40,4%	33,1%	42,9%
	La Iglesia de la sociedad civil	7,1%	12,3%	9,5%	9,4%
	Viven cada cual por su lado	23,3%	30,0%	35,1%	28,5%
	Ambas	1,6%	0,5%	0,7%	1,0%
	Total	100,0%	100,0%	100,0%	100,0%

Gráfico 6.6.- **DESCONFIANZA ENTRE IGLESIA Y SOCIEDAD. ¿QUIÉN DESCONFÍA MÁS DE QUIÉN?, POR ZONAS**

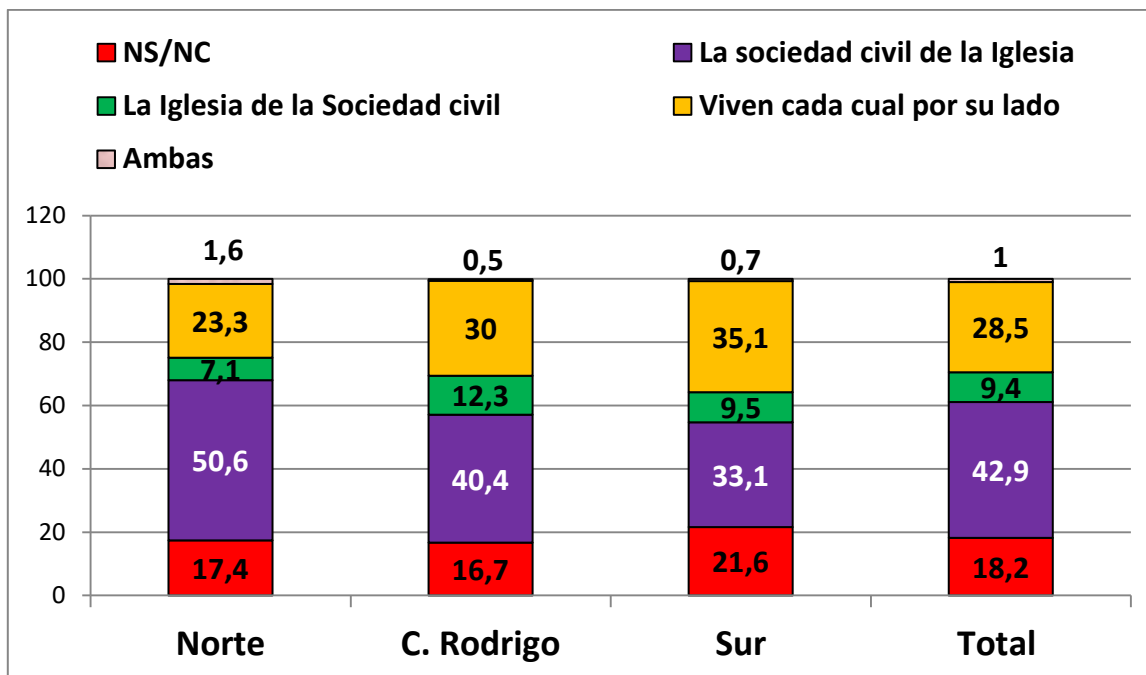

En el global de las opiniones destaca **"la desconfianza de la Sociedad civil hacia la Iglesia"**. Más de 4 de cada 10 opina así, sobre todo en la zona norte donde así opinan más de la mitad. Es la sociedad la que desconfía de la Iglesia, dicen. Le sigue la opinión de los que dicen que **"cada cual vive por su lado"**. Son "vidas separadas" que no se encuentran (28'5%). Así se opina con más fuerza en la zona Sur. Es importante también la casi quinta parte que no tienen de este asunto ni idea.

Iglesia y sociedad civil.



E).-La Iglesia de aquí y su compromiso con la justicia y con los pobres. Su acción social. Opiniones y valoraciones sobre diversos aspectos en esta temática.

Abordamos diversos matices de esta cuestión en la opinión pública para hacernos una mejor idea de la realidad mental colectiva diocesana en este campo.

1).- La Iglesia de aquí Defiende a los pobres.

Tabla 6.5.- La defensa de los pobres.-

	N.S/N.C	81	13,4%
	En total desacuerdo	54	8,9%
	En desacuerdo en gran parte con esta frase	68	11,2%
La Iglesia de aquí defiende a los pobres	Fundamentalmente de acuerdo, pero tengo algunas dudas	196	32,4%
	Totalmente de acuerdo	206	34,0%
	Total	605	100,0%

Gráfico 6.6.- LA DEFENSA DE LOS POBRES.-

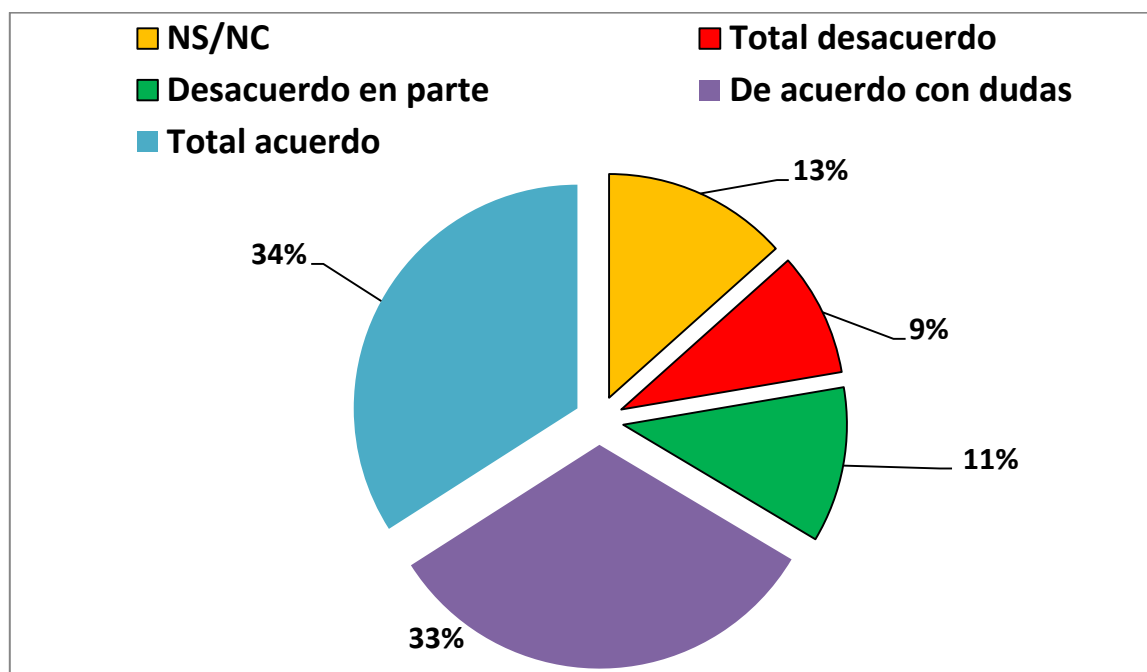

Son mayoría- 66´4%- los que tienen una valoración relativamente positiva si se suman los que están fundamentalmente de acuerdo, aunque con alguna duda, y los que están de ello seguros o totalmente de acuerdo.

2).- La Iglesia de aquí ayuda a los más desfavorecidos.

Tabla 6.6.- La ayuda a los desfavorecidos.-

La Iglesia de Ciudad Rodrigo ayuda a los más desfavorecidos	N.S/N.C	88	14,6%
	No, nada	34	5,6%
	Poco, muy poco	154	25,5%
	Sí, bastante	301	49,8%
	Mucho, muchísimo	27	4,5%
	Total	604	100,0%

Gráfico 6.7.- LA AYUDA A LOS DESFAVORECIDOS.-

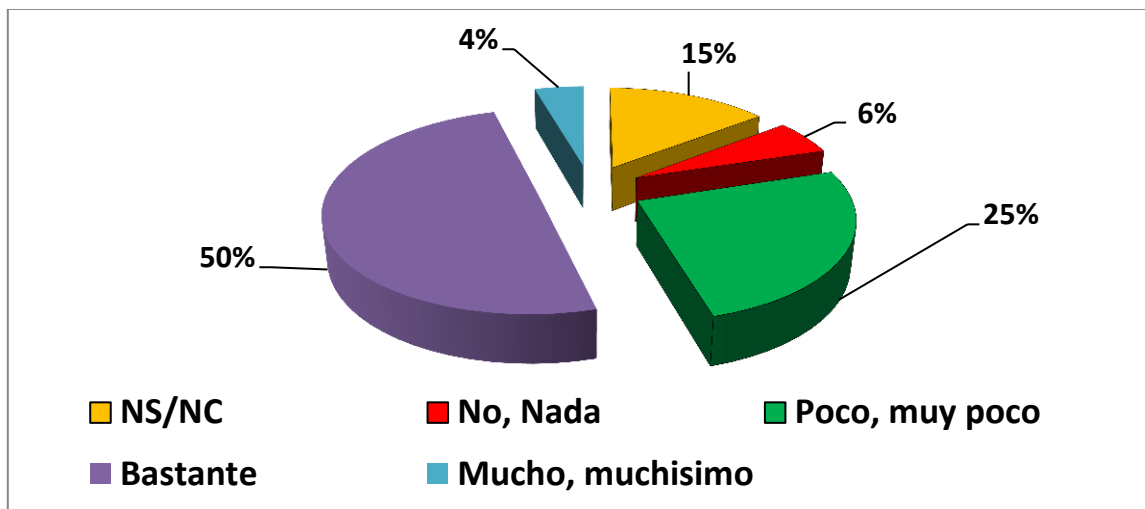

"Bastante y mucho, muchísimo" es la opinión de más de mitad de los consultados (54'3%) Es un porcentaje algo menor que el de la "defensa de los pobres".

En estas dos cuestiones es clara la diferencia de posicionamientos de hombres y mujeres. Veamos como:

- La Iglesia de Ciudad Rodrigo ayuda a los más desfavorecidos. Mujeres=59'7%. Hombres= 48'9%. Dif.-=+10'9 puntos

- La Iglesia de aquí defiende a los pobres.....Mujeres=70'6%. Hombres= 62'1% Dif.= +8'5 puntos.

¿Por qué se cree aquí con más fuerza que la Iglesia "defiende a los pobres", que "el que ayude a los desfavorecidos"? ¿Por qué las mujeres afirman las dos cosas con mayor entusiasmo que los hombres?

¿Pobres y desfavorecidos pueden suponer para la gente dos cosas diferentes? Parece que sí, que es más grave ser pobres, (y de estos hay menos), que desfavorecidos que hay más y están en una situación no tan grave. En todo caso la mayoría cree que aquí la Iglesia se preocupa por ambas situaciones. No hay que olvidar, no obstante que el resto (cerca de 4 de cada 10) no lo cree o cree lo contrario.

Pero sigamos avanzando en esta línea: ¿quién o quienes aquí en concreto se ocupa más por los pobres? ¿Quién hace más por ellos? La respuesta la da la siguiente tabla:

3).- Tabla 6.7.- ¿Quién hace más aquí por los pobres?

	N.S/N.C	67	11,1%
	Los partidos políticos	1	0,2%
	Los sindicatos	1	0,2%
	Las ONG laicas, Cruz Roja...	61	10,1%
	Las parroquias	13	2,2%
	<i>Manos Unidas, Acción contra el hambre, otras ONG religiosas</i>	58	9,6%
Quien trabaja más en Ciudad Rodrigo por los pobres.	Las monjas, las religiosas	5	0,8%
	<i>Cáritas</i>	264	43,7%
	Los ayuntamientos	4	0,7%
	Ministerio de Asuntos Sociales o Consejería de Acción Social	15	2,5%
	Varias	115	19,0%
	Total	604	100,0%

Están por un lado lo que **no saben**: 11' 1%, +- 1 de cada 10.

Por otro los que opinan que las **instancias laicas** (ONG. civiles, Partidos, Sindicatos, Admón. etc. son los que más trabajan por los pobres: 13' 7%

Por otro los que se inclinan a pensar que estas son las **Organizaciones de Iglesia**: 52' 2%,
Y por fin quienes creen que tanto unas organizaciones (civiles) como otras (eclesiales) **trabajan igual en favor de los pobres**: 19' 0%

Gráfico 6.8.- ¿QUIÉN HACE MÁS AQUÍ POR LOS POBRES?

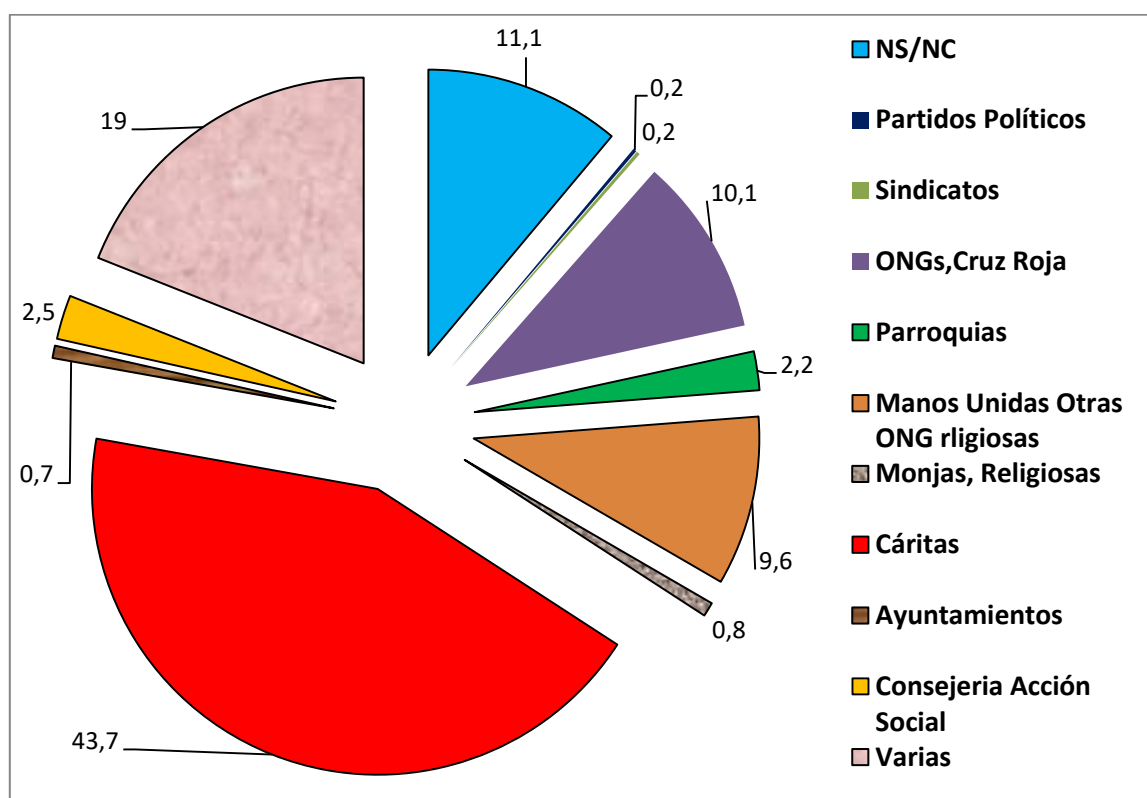

A las claras más de la mitad de los consultados señala (52' 2%) a instituciones de Iglesia en la preocupación y el cuidado por los pobres, y en especial señalan a **Cáritas Diocesana**, que es, de lejos, la institución más apreciada en esta labor en Ciudad Rodrigo y su diócesis.

Caritas es más apreciada, por zonas, entre la población de CR, y no tanto en las zonas rurales. Donde más ignorancia se tiene sobre el particular es en la zona Norte.



4).- ¿Qué hacer con los bienes materiales de la Iglesia en Ciudad Rodrigo?

En este apartado hemos conocido hasta aquí las opiniones de los consultados sobre temas relacionados con la justicia social, la Iglesia y el cuidado de los pobres. Esta cuestión que abordamos ahora tiene mucho que ver también con la vocación social de la misma Iglesia: **El uso de sus bienes, sobre todo de los que "no se usan", y están en la práctica abandonado o improductivos:** Huertas, tierras, casa parroquiales vacías, etc. Es por esos bienes por los que hemos preguntado a los entrevistados.

Hay que advertir de entrada que, si bien la Iglesia de la Diócesis de CR no tiene muchos bienes materiales productivos, si tiene p.ej. algunos bienes inmuebles cuyo aprovechamiento social pudiera ser "manifiestamente mejorable". Por esta razón hemos preguntado esto en la Consulta- Sondeo y las respuestas pueden ser una "primera aproximación "al estado de opinión de la gente" sobre este particular, sobre el que parece que cuesta bastante hablar: **El destino deseable de los bienes de la Iglesia de CR.**

La cuestión no es sencilla porque la respuesta debería partir de un conocimiento exhaustivo, que ni tenemos ahora nosotros, ni tampoco lo tienen los ciudadanos en general, o los creyentes de a pie, sobre cuál sea, con cierto detalle, la situación actual del inventario de los bienes inmuebles de la Iglesia de la Diócesis de Ciudad Rodrigo. Con todo hemos hecho la pregunta y estos son los resultados para empezar a saber cómo se respira sobre el particular. Esta es la pregunta y su respuesta global.

Tabla 6.8.-¿Qué cree Vd. que habría que hacer, y qué destino dar a los bienes materiales- casas, fincas, huertos etc.- de la Iglesia diocesana de CR? .-

	N	%
N.S/N.C	12	2,0%
-Venderlos y darles el producto a los pobres	66	11,0%
-Crear cooperativas, patronatos, o fundaciones que creen puestos de trabajo.	433	72,0%
-Otra solución	90	15,0%
Total	601	100,0%

Gráfico 6.9.- ¿QUÉ CREE VD. QUE HABRÍA QUE HACER, Y QUÉ DESTINO DAR A LOS BIENES MATERIALES- CASAS, FINCAS, HUERTOS ETC.- DE LA IGLESIA DIOCESANA DE CR?

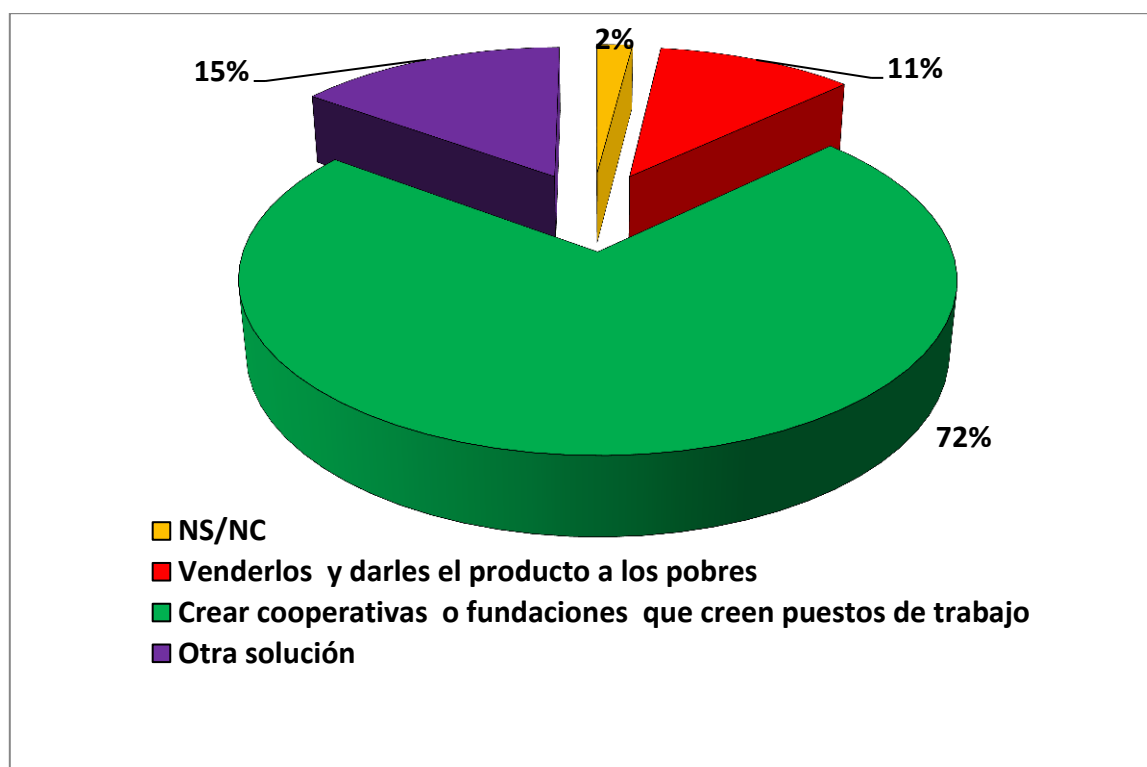

La inmensa mayoría cree, en el supuesto de que existan bienes improductivos, que con ellos de base, o como base, habría que **crear cooperativas, patronatos, o fundaciones que creen**

puestos de trabajo (72' 0%). Hay otros (15' 0%) que hablan de otras soluciones, y son pocos los que opinan que hay que venderlos y darles el producto a los pobres.

Como entendemos que el tema, si algún día se aborda en serio, hay que abordarlo con datos cifras etc.... con más profundidad y seriedad, por el momento nos basta con lo apuntado por la opinión pública en general que nos indica un camino claro de que deben ser productivos a favor de los que más lo necesitan, en este caso los parados.



F).- Para terminar el capítulo presentamos algunos Posicionamientos mentales ante algunas cuestiones Eclesiales de mucha importancia. En concreto hemos planteado estas:

1ª.-Una primera elemental y básica: ¿Hay aquí Comunidades cristianas?

Esta cuestión, dejada al adrede para los finales de la entrevista, es en la práctica, desde el punto de vista cristiano, la más importante, porque entendemos que **"no hay vida cristiana sin comunidad"**. La pregunta y las respuestas fueron estas:

Tabla 6. 14. *¿Hasta qué punto diría Vd. que su parroquia es una verdadera Comunidad Cristiana?*

1.- No lo es para nada, _____ 7' 9%

2.- Lo intenta ser para un pequeño grupo...42'9%

3.- Ya lo es...28'3%

0.-N.S. / N.C...20'9%

Total

100.

Gráfico 6.10.- ¿HASTA QUÉ PUNTO DIRÍA VD. QUE SU PARROQUIA ES UNA VERDADERA COMUNIDAD CRISTIANA?

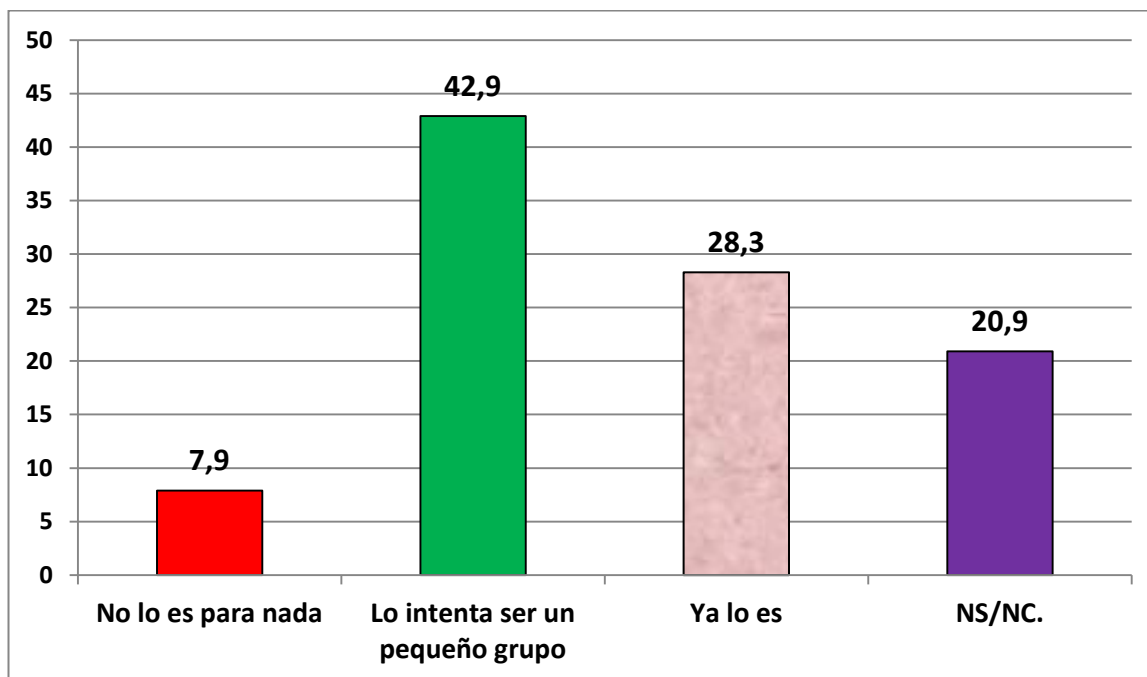

Verdaderamente si esto es así, y no hay porque dudarle, no está nada mal la situación al menos intencionalmente... Se está en el buen camino. Existen ajuicio de los consultados, -con virtudes mayores o menores, y defectos más o menos llamativos-, auténticas comunidades cristianas en la Diócesis y hay muchos lugares en los que se está intentado. Ya son comunidades las parroquias para un 28'3% de los opinantes.

Por Zonas la situación es solo un poco más positiva en la zona Norte y entre las mujeres y los más mayores pero las diferencias no son muy significativas con respecto a las respuestas globales.

XXXXXXXXXXXXXXXXXXXXXXXXXXXXXXXXXXXX

2ª Cuestión básica: .- *¿Cuáles han de ser, según Vd., las prioridades-lo principal- en el compromiso cristiano?* .- Nos han respondido globalmente esto:

Tabla 6.10.- Lo esencial cristiano.

	N.S/N.C	32	5,3%
	Asistir a misa, a los cultos y recibir los sacramentos	42	6,9%
	Defender a la Iglesia y a sus ministros	9	1,5%
Principal prioridad en el compromiso cristiano.	Amar al prójimo	192	31,7%
	Promover y defender la justicia	92	15,2%
	Promover la igualdad, la fraternidad	178	29,4%
	Varios	60	9,9%
	Total	605	100,0%

Gráfico

6.11.-LO ESENCIAL CRISTIANO.

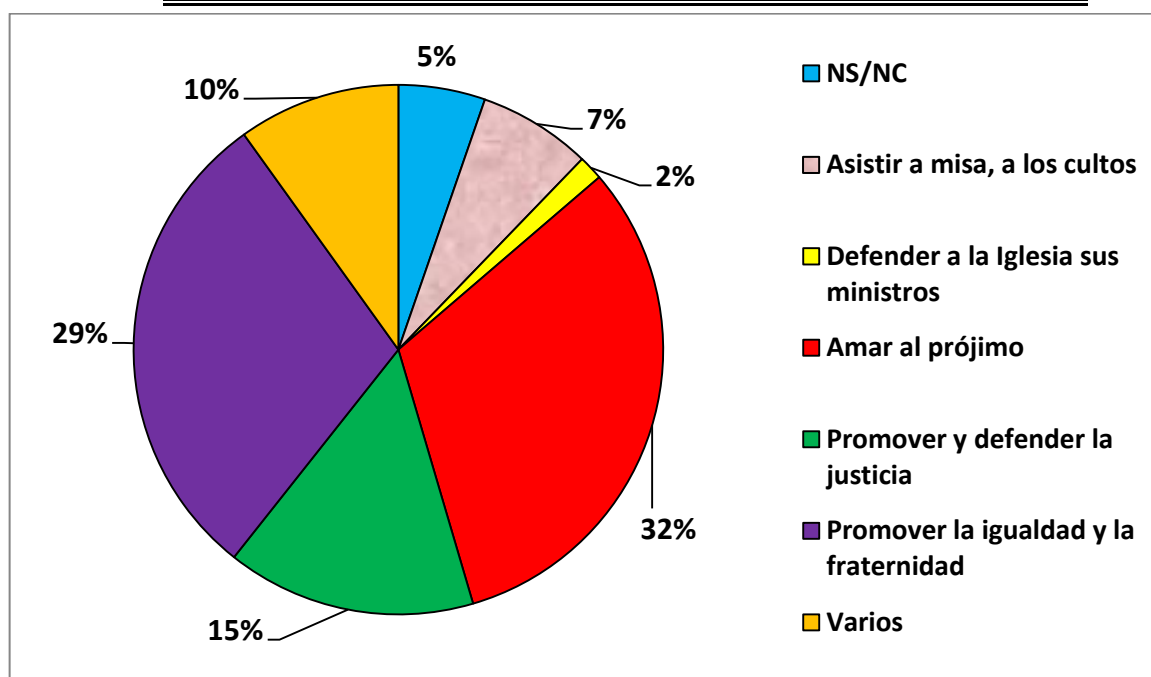

Amar al prójimo, promover la igualdad y la fraternidad, promover y defender la justicia... son las tres opciones principales. Entre las tres suman el 76´3 % del total de las opiniones, el resto de las opiniones son claramente minoritarias.

Con estos resultados hay que concluir que la inmensa mayoría de los creyentes de la diócesis conocen suficientemente bien lo esencial y primordial del cristianismo. Tampoco aquí se dan excesivas diferencias en las diversas variables.

XX

3ª Cuestión- El perdón de los enemigos. -

Tabla 6.9.- Perdonar...si somos cristianos.

	N	%
N.S/N.C	27	4,5%
En total desacuerdo	50	8,3%
En desacuerdo en gran parte con esta frase	53	8,8%
Si se es cristiano hay que perdonar a los enemigos. Fundamentalmente de acuerdo, pero tengo algunas dudas	139	23,1%
Totalmente de acuerdo	334	55,4%
Total	603	100,0%

El perdón de los enemigos también es afirmado mayoritariamente por los consultados como algo distintivo de los cristianos. A una cuarta parte "les cuesta algo más" pensar así, y más de la quinta parte no está de acuerdo de algún modo.

XX

4ª y última Cuestión.-La misión de la Iglesia:-

La pregunta fue esta.-

¿Cree Vd. que la misión de la iglesia es servir el evangelio al "hombre" de hoy y trabajar por la justicia desde los pobres?

¿Qué se piensa sobre esta cuestión tan importante? Esto:

Tabla 6. 13.- **¿Está Vd. De acuerdo con que....?**

La misión de la Iglesia es servir el Evangelio al hombre de hoy y trabajar por la justicia desde los	N.S/N.C	87	14,4%
	No, nada	23	3,8%
	Sí	495	81,8%

pobres.	Total	605	100,0%
----------------	-------	-----	--------

Está muy claro esto para más del 80% de los diocesanos. La misión de la Iglesia de Jesús hoy es servir a las personas de aquí y ahora y trabajar por la justicia desde los pobres que son los que sufren las injusticias. Solo un 3' 8% no está de acuerdo y hay aun 14' 4% (casi una y media de cada 10 persona) que no entiende de esto y no saben si esa es o no la misión de la Iglesia. En gráfica esto es así:

Gráfico 2.12.- La misión de la Iglesia es servir el Evangelio al hombre de hoy y trabajar por la justicia desde los pobres.

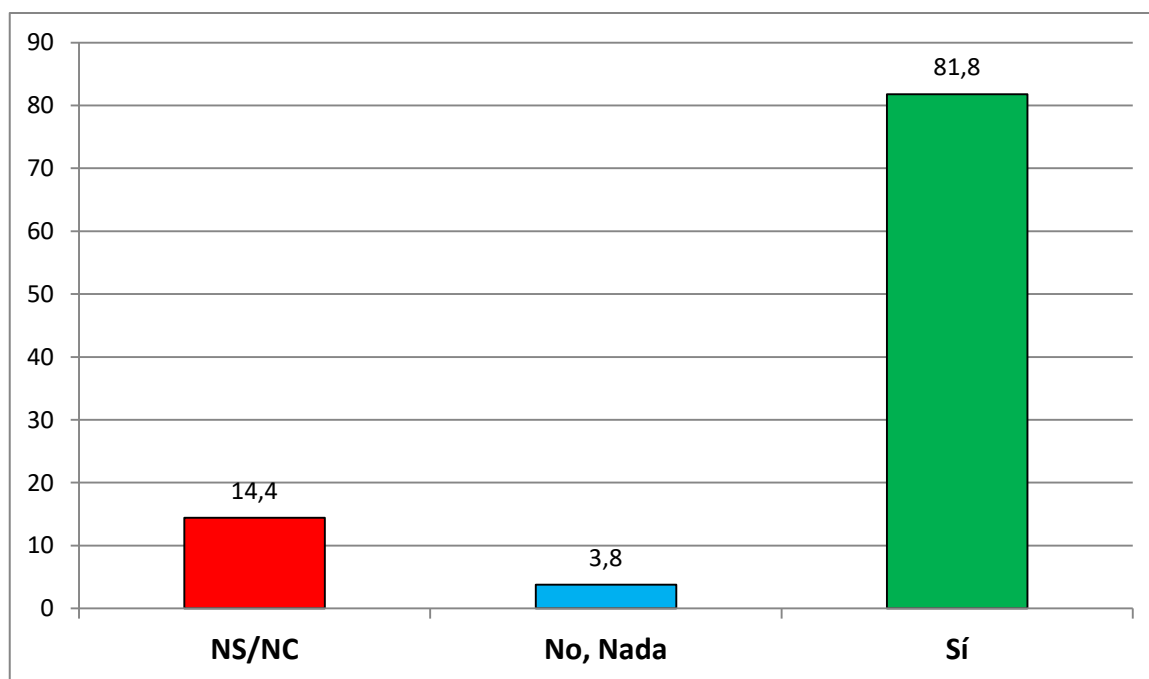

¿Para quienes más y para quienes menos?

Esto es más claro en general para las mujeres que para los hombres, y también para los más mayores que los más jóvenes entre los que se duda más que esta se la misión de la Iglesia.



CONCLUSIONES DEL CAPITULO VI.

OPINIONES MÁS DESTACADAS.

Por orden estos son los datos de opinión que creemos se deben retener:

1. Hay una clara división de posiciones entre los que se sienten identificados con la Iglesia y quienes lo están menos.

Cuatro de Cada 10 residentes mayores de edad del territorio diocesano se sienten **“bastante, o muy identificados” con la Iglesia**. El resto - 6 de cada 10- no lo están en absoluto, o no creen tener mucho que ver con ella. Unas **16,500 personas serían las más alejadas de Iglesia** en toda la Diócesis. Con todo, el nivel de identificación con la Iglesia en Ciudad Rodrigo (Diócesis), pensamos que es superior al que se da en la media del Estado Español.

2. Más de la mitad de los consultados (54%) opinan que la Iglesia de aquí es **coherente en su vida con la doctrina del Evangelio**, y las mujeres en concreto creen esto con mayor rotundidad (60%). Tampoco es baja la imagen en este sentido y aunque la coherencia no sea apreciada por un pensamiento unánime son minoría los que acusan a la Iglesia de incoherencia. Parece que la mayor apreciación de la coherencia con el Evangelio es causa determinante de mayores niveles de identificación con, y de pertenencia a la Iglesia.
3. No parecen estar de acuerdo la mayoría de los diocesanos con diferentes aspectos de las doctrinas o praxis de la Iglesia de aquí y de ahora. Es variable, pero parece que el mayor acuerdo se da con cuestiones que no comprometen personalmente demasiado. No se está mayoritariamente de acuerdo con lo que supone son simpatías políticas de la Iglesia, y si se valoran los posicionamientos en favor de la justicia y de los desfavorecidos.
4. La imagen del Papa y de las Religiosas que viven y trabajan en la diócesis es muy buena, pero tampoco es mala la del clero, los laicos comprometidos. Algo peor es la de la Jerarquía. No se acusa un clericalismo excesivo y se cree que es la Sociedad la que más desconfía de la Iglesia que viceversa.
5. Sobre acción social, a juicio de la mayoría, la Iglesia de aquí **"defiende a los pobres y ayuda a los desfavorecidos"**. Curiosamente se afirma más lo primero que lo segundo, porque parece que los desfavorecidos suena un poco más suave y es una situación menos grave. Quien más hace por ellos es Cáritas y las Ong's de la Iglesia. Si la Iglesia tiene bienes no usados y que pudieran ser rentables se deberían explotar convenientemente a favor de los necesitados.
6. Por fin, se nos dice que aquí, en gran parte, se está camino de construir en las parroquias comunidades cristianas; que se sabe cuáles son los aspectos esenciales de cristianismo: el amor al prójimo, la igualdad y la fraternidad, la justicia social, el perdón de los enemigos, y que la misión de la Iglesia es servir el Evangelio al hombre de hoy y trabajar por la justicia desde los pobres.

En resumen: que mayoritariamente se conoce muy bien la doctrina esencial cristiana, hecho este imprescindible para que también se viva, o se esté en camino de llevarla a la práctica.

XX

Llegados a este punto, para terminar el capítulo y el estudio, traemos a colación tres afirmaciones apoyadas por las personas consultadas con diferente fuerza. Son estas:

- A) La misión de la Iglesia es servir el Evangelio al hombre de hoy y trabajar por la justicia desde los pobres. **81% de la población adulta lo sabe y lo afirma, el menos en teoría.**

Afirmar esto es conocer la ortodoxia, pero no implica necesariamente creer, o estar convencidos, que eso es lo que hay que hacer, y más que eso es lo que él/ella tienen que hacer. Sucede, más frecuentemente de lo que se puede esperar, que hay mucha gente que opina que eso, que dice la Iglesia que es su misión, es una utópica ilusión irrealizable... y por eso no les interesa esa misión de la Iglesia, y menos que esto tenga algo que ver con ellos. Es más, lo más corriente y lo más común es pensar lo contrario. Los ideales de demasiadas personas son: **El individualismo, el materialismo, el egoísmo, y el hedonismo.** Lo contrario de la afirmación primera.

En el Sondeo se ve también claro como en la Diócesis **son mayoría las personas que están en desacuerdo con la Doctrina de la Iglesia en las siguientes materias:**

- **Casarse por la Iglesia; en cuestiones de moral sexual o reproductiva; simpatías que se atribuyen a la Iglesia por determinados partidos políticos; y sus orientaciones morales en general.**
- Son temas muy importantes en la práctica.
- **Nota:** Los desacuerdos van del +- 50 % a +- 70 % del total de los diocesanos. Estos datos explican con bastante exactitud la realidad mental que pretendemos conocer y en que se traduce de hecho en la práctica y en la vida cotidiana de las personas.

B) La Iglesia de CR es bastante o muy Coherente con Jesús y su Evangelio. Así piensa el 54% de la población adulta. Una vez más es una afirmación que no compromete a nada. Tampoco afirmar esto quiere decir nada con relación al compromiso personal. Puedo aceptar que la Iglesia es coherente y decir que a mí no me interesa seguir los postulados del evangelio... y así sucede en multitud de casos.

C) Por fin, el 40% (aproximadamente) de esta población adulta está bastante, o muy identificados con la Iglesia de aquí. Sienten que PERTENECEN A ESA IGLESIA, y por lo tanto, se puede concluir que, al menos intencionalmente, **ese porcentaje de personas INTENTA, de alguna manera, según sus posibilidades, ser COHERENTE, servir el Evangelio al hombre de hoy y trabajar por la justicia desde los pobres.**

iOjala sea así y sea esta una aproximación bien intencionada a la realidad mental existente en nuestra tierra i



APÉNDICE DE TABLAS del Capítulo VI.

Posiciones medias, o Medias posicionales, de 1 a 4, o de 1 a 5 en cada Preg.

	Nº de enc.	Valor de 1 a 4, o 5.
Grado de identificación con la Iglesia Católica de Ciudad Rodrigo	603	2,92
Grado de coherencia ente la Iglesia Diocesana de Ciudad Rodrigo y Jesús y su Evangelio	604	2,32
En materia de justicia social	604	2,47
En temas de moral sexual, limitación de natalidad, aborto, divorcio y matrimonio homosexual	605	2,04
En sus orientaciones morales en general	601	2,54
En la obligatoriedad de la misa dominical	602	2,46

En la obligación de bautizar y poner nombre de santo a los niños de pequeños	603	2,29
En la inclusión de la asignatura de religión, aunque sea como optativa, en los centros docentes públicos	603	3,05
En la asignación económica del Estado para el sostenimiento de la Iglesia	604	2,76
En sus preferencias -las de la Iglesia- por determinados partidos políticos	604	1,49
Si se es cristiano hay que casarse por la Iglesia	604	3,03
Si se es cristiano hay que perdonar a los enemigos	603	3,17
La Iglesia de aquí defiende a los pobres	605	2,65
Imagen del clero diocesano de Ciudad Rodrigo	605	3,70
Imagen de las religiosas de Ciudad Rodrigo	605	4,14
Imagen de la jerarquía católica española en general	604	3,19
Imagen de los católicos más comprometidos de Ciudad Rodrigo	604	3,74
Imagen del Papa Francisco (actual Papa)	605	4,60
Desconfianza entre Iglesia y Sociedad	605	1,51
Creencia de que la Iglesia de Ciudad Rodrigo es demasiado clerical	602	2,19
Principal prioridad en el compromiso cristiano	605	3,73
La parroquia es una verdadera comunidad cristiana	605	1,84

La misión de la Iglesia es servir el Evangelio al hombre de hoy y trabajar por la justicia desde los pobres

La Iglesia de Ciudad Rodrigo ayuda a los más desfavorecidos

605	1,67
604	2,24

E) Cruces por zonas.

		Zona			
		Norte	Ciudad Rodrigo	Sur	Total
	N.S/N.C	3,6%	4,0%	1,4%	3,2%
	Nada	9,9%	15,3%	10,2%	11,8%
Grado de identificación con la Iglesia Católica de Ciudad Rodrigo	Poco	24,9%	27,2%	25,2%	25,7%
	Algo	19,4%	19,8%	23,1%	20,4%
	Bastante	30,4%	25,2%	23,1%	26,9%
	Mucho	11,9%	8,4%	17,0%	12,0%
	Total	100,0%	100,0%	100,0%	100,0%

		Zona			
		Norte	Ciudad Rodrigo	Sur	Total
	N.S/N.C	20,2%	18,2%	24,3%	20,6%
	En ninguno, no tiene nada que ver	2,0%	2,5%	2,0%	2,2%
Grado de coherencia ente la Iglesia Diocesana de Ciudad Rodrigo y Jesús y su Evangelio	Es un poco coherente. Solo en parte	18,7%	32,5%	18,2%	23,2%
	Es bastante coherente+	44,0%	37,4%	43,9%	41,8%
	Es muy coherente	14,7%	8,9%	11,5%	11,9%
	Es imposible ser coherente con esa doctrina	0,4%	0,5%	0,0%	0,3%

	Total	100,0%	100,0%	100,0%	100,0%
--	-------	--------	--------	--------	--------

		Zona			
		Norte	Ciudad Rodrigo	Sur	Total
En materia de justicia social	N.S/N.C	17,4%	16,7%	19,7%	17,7%
	En total desacuerdo	9,9%	7,9%	8,2%	8,8%
	En desacuerdo en gran parte con esta frase	11,5%	11,8%	9,5%	11,1%
	Fundamentalmente de acuerdo, pero tengo algunas dudas	35,6%	35,0%	33,3%	34,8%
	Totalmente de acuerdo	25,7%	28,1%	29,3%	27,4%
	11	0,0%	0,5%	0,0%	0,2%
	Total	100,0%	100,0%	100,0%	100,0%

		Zona			
		Norte	Ciudad Rodrigo	Sur	Total
En temas de moral sexual, limitación de natalidad, aborto, divorcio y matrimonio homosexual	N.S/N.C	6,7%	8,4%	12,2%	8,6%
	En total desacuerdo	37,2%	36,9%	32,4%	35,9%
	En desacuerdo en gran parte con esta frase	19,8%	18,7%	17,6%	18,9%
	Fundamentalmente de acuerdo, pero tengo algunas dudas	23,3%	22,2%	23,0%	22,8%
	Totalmente de acuerdo	13,0%	13,8%	14,9%	13,7%
	Total	100,0%	100,0%	100,0%	100,0%

		Zona			
		Norte	Ciudad Rodrigo	Sur	Total
En sus orientaciones morales en general	N.S/N.C	9,5%	13,4%	16,3%	12,5%
	En total desacuerdo	9,9%	14,9%	7,5%	11,0%
	En desacuerdo en gran parte con esta frase	19,4%	11,4%	19,0%	16,7%

	Fundamentalmente de acuerdo, pero tengo algunas dudas	34,5%	42,3%	36,7%	37,7%
	Totalmente de acuerdo	26,6%	17,9%	20,4%	22,2%
	Total	100,0%	100,0%	100,0%	100,0%

		Zona			
		Norte	Ciudad Rodrigo	Sur	Total
En la obligatoriedad de la misa dominical	N.S/N.C	8,7%	9,5%	12,2%	9,8%
	En total desacuerdo	19,4%	23,5%	23,6%	21,8%
	En desacuerdo en gran parte con esta frase	13,0%	15,0%	11,5%	13,3%
	Fundamentalmente de acuerdo, pero tengo algunas dudas	20,6%	26,0%	23,6%	23,1%
	Totalmente de acuerdo	38,3%	26,0%	29,1%	31,9%
	Total	100,0%	100,0%	100,0%	100,0%

		Zona			
		Norte	Ciudad Rodrigo	Sur	Total
En la obligación de bautizar y poner nombre de santo a los niños de pequeños	N.S/N.C	6,0%	6,9%	6,8%	6,5%
	En total desacuerdo	25,0%	30,5%	29,3%	27,9%
	En desacuerdo en gran parte con esta frase	19,0%	22,7%	16,3%	19,6%
	Fundamentalmente de acuerdo, pero tengo algunas dudas	21,0%	23,2%	23,8%	22,4%
	Totalmente de acuerdo	29,0%	16,7%	23,8%	23,6%
	Total	100,0%	100,0%	100,0%	100,0%

		Zona			
		Norte	Ciudad Rodrigo	Sur	Total
En la inclusión de la asignatura de religión, aunque sea como optativa, en los centros docentes	N.S/N.C	5,5%	6,0%	8,1%	6,3%
	En total desacuerdo	9,9%	12,9%	12,2%	11,5%
	En desacuerdo en gran parte con esta frase	7,1%	8,0%	7,4%	7,5%

públicos	Fundamentalmente de acuerdo, pero tengo algunas dudas	19,8%	23,4%	16,9%	20,3%
	Totalmente de acuerdo	57,7%	49,8%	55,4%	54,5%
	Total	100,0%	100,0%	100,0%	100,0%

		Zona			
		Norte	Ciudad Rodrigo	Sur	Total
	N.S/N.C	9,1%	7,4%	4,1%	7,3%
	En total desacuerdo	15,4%	25,7%	13,5%	18,4%
	En desacuerdo en gran parte con esta frase	9,9%	11,9%	11,5%	10,9%
En la asignación económica del Estado para el sostenimiento de la Iglesia	Fundamentalmente de acuerdo, pero tengo algunas dudas	22,9%	21,3%	22,3%	22,2%
	Totalmente de acuerdo	42,7%	33,7%	48,6%	41,1%
	Total	100,0%	100,0%	100,0%	100,0%

		Zona			
		Norte	Ciudad Rodrigo	Sur	Total
	N.S/N.C	15,4%	12,4%	17,6%	14,9%
	En total desacuerdo	49,8%	52,0%	60,8%	53,2%
	En desacuerdo en gran parte con esta frase	11,1%	13,9%	6,8%	10,9%
En sus preferencias -las de la Iglesia- por determinados partidos políticos	Fundamentalmente de acuerdo, pero tengo algunas dudas	11,9%	13,4%	6,8%	11,1%
	Totalmente de acuerdo	11,9%	8,4%	8,1%	9,8%
	Total	100,0%	100,0%	100,0%	100,0%

		Zona			
		Norte	Ciudad Rodrigo	Sur	Total
	N.S/N.C	3,2%	6,4%	4,8%	4,6%
	En total desacuerdo	17,4%	15,3%	10,9%	15,1%
	En desacuerdo en gran parte con esta frase	5,5%	12,3%	8,8%	8,6%
Si se es cristiano hay que casarse por la Iglesia	Fundamentalmente de acuerdo, pero tengo algunas dudas	15,4%	19,7%	12,2%	16,1%

	Totalmente de acuerdo	58,5%	46,3%	63,3%	55,6%
	Total	100,0%	100,0%	100,0%	100,0%

		Zona			
		Norte	Ciudad Rodrigo	Sur	Total
Si se es cristiano hay que perdonar a los enemigos	N.S/N.C	3,6%	6,4%	3,4%	4,5%
	En total desacuerdo	7,9%	9,4%	7,5%	8,3%
	En desacuerdo en gran parte con esta frase	8,7%	11,9%	4,8%	8,8%
	Fundamentalmente de acuerdo, pero tengo algunas dudas	24,9%	20,3%	23,1%	22,9%
	Totalmente de acuerdo	54,9%	52,0%	61,2%	55,5%
	Total	100,0%	100,0%	100,0%	100,0%

		Zona			
		Norte	Ciudad Rodrigo	Sur	Total
La Iglesia de aquí defiende a los pobres	N.S/N.C	14,2%	12,8%	12,8%	13,4%
	En total desacuerdo	9,1%	10,8%	6,1%	8,9%
	En desacuerdo en gran parte con esta frase	11,5%	13,8%	7,4%	11,3%
	Fundamentalmente de acuerdo, pero tengo algunas dudas	33,6%	33,5%	29,1%	32,5%
	Totalmente de acuerdo	31,6%	29,1%	44,6%	33,9%
	Total	100,0%	100,0%	100,0%	100,0%

		Zona			
		Norte	Ciudad Rodrigo	Sur	Total
Imagen del clero diocesano de Ciudad Rodrigo	Muy mala	2,8%	2,0%	0,7%	2,0%
	Mala	6,3%	7,4%	6,1%	6,6%
	Regular, hay de todo	33,2%	48,3%	38,5%	39,6%
	Bastante buena	36,8%	27,6%	35,8%	33,4%
	Muy buena	9,1%	4,4%	11,5%	8,1%
	N.S/N.C	11,9%	10,3%	7,4%	10,3%
	Total	100,0%	100,0%	100,0%	100,0%

		Zona			
		Norte	Ciudad Rodrigo	Sur	Total
Imagen de las religiosas de Ciudad Rodrigo	Muy mala	2,8%	0,5%	0,7%	1,5%
	Mala	4,3%	4,9%	2,0%	4,0%
	Regular, hay de todo	29,6%	32,0%	23,0%	28,8%
	Bastante buena	28,1%	38,4%	38,5%	34,1%
	Muy buena	8,3%	12,3%	21,6%	12,9%
	N.S/N.C	26,9%	11,8%	14,2%	18,7%
	Total	100,0%	100,0%	100,0%	100,0%

		Zona			
		Norte	Ciudad Rodrigo	Sur	Total
Imagen de la jerarquía católica española en general	Muy mala	7,1%	9,9%	6,8%	8,0%
	Mala	15,0%	21,3%	13,5%	16,7%
	Regular, hay de todo	41,1%	43,6%	47,3%	43,4%
	Bastante buena	22,9%	16,3%	20,3%	20,1%
	Muy buena	3,6%	1,5%	5,4%	3,3%
	N.S/N.C	10,3%	7,4%	6,8%	8,5%
	Total	100,0%	100,0%	100,0%	100,0%

		Zona			
		Norte	Ciudad Rodrigo	Sur	Total
Imagen de los católicos más comprometidos de Ciudad Rodrigo	Muy mala	2,4%	3,4%	0,7%	2,3%
	Mala	4,8%	8,4%	4,1%	5,8%
	Regular, hay de todo	37,3%	35,0%	38,5%	36,8%
	Bastante buena	35,3%	33,5%	41,9%	36,3%
	Muy buena	9,5%	7,9%	5,4%	8,0%
	N.S/N.C	10,7%	11,8%	9,5%	10,8%
	Total	100,0%	100,0%	100,0%	100,0%

		Zona			
		Norte	Ciudad Rodrigo	Sur	Total
Imagen del Papa Francisco (actual Papa)	Muy mala	0,8%	0,5%	1,4%	0,8%
	Mala	0,4%	0,0%	0,0%	0,2%
	Regular, hay de todo	3,6%	8,4%	4,7%	5,5%
	Bastante buena	30,8%	29,6%	29,7%	30,1%
	Muy buena	59,7%	55,7%	60,1%	58,4%
	N.S/N.C	4,7%	5,9%	4,1%	5,0%
	Total	100,0%	100,0%	100,0%	100,0%

		Zona			
		Norte	Ciudad Rodrigo	Sur	Total
Desconfianza entre Iglesia y Sociedad	N.S/N.C	17,4%	16,7%	21,6%	18,2%
	La sociedad civil de la Iglesia	50,6%	40,4%	33,1%	42,9%
	La Iglesia de la sociedad civil	7,1%	12,3%	9,5%	9,4%
	Viven cada cual por su lado	23,3%	30,0%	35,1%	28,5%
	Ambas	1,6%	0,5%	0,7%	1,0%
	Total	100,0%	100,0%	100,0%	100,0%

		Zona			
		Norte	Ciudad Rodrigo	Sur	Total
Creencia de que la Iglesia de Ciudad Rodrigo es demasiado clerical	N.S/N.C	6,3%	5,5%	7,4%	6,3%
	No, nada	11,1%	6,0%	12,8%	9,8%
	Un poco sí	48,4%	46,3%	45,9%	47,1%
	Bastante	28,6%	37,3%	30,4%	31,9%
	Mucho, muchísimo	5,6%	5,0%	3,4%	4,8%
	Total	100,0%	100,0%	100,0%	100,0%

		Zona			
		Norte	Ciudad Rodrigo	Sur	Total
Principal prioridad en el compromiso cristiano	N.S/N.C	5,5%	4,4%	6,1%	5,3%
	Asistir a misa, a los cultos y recibir los sacramentos	6,7%	8,9%	4,7%	7,0%
	Defender a la Iglesia y a sus ministros	2,4%	0,5%	1,4%	1,5%
	Amar al prójimo	30,4%	33,0%	32,4%	31,8%
	Promover y defender la justicia	15,8%	16,3%	12,8%	15,2%
	Promover la igualdad, la fraternidad	30,4%	23,6%	35,1%	29,3%
	Varios	8,7%	13,3%	7,4%	9,9%
Total		100,0%	100,0%	100,0%	100,0%

		Zona			
		Norte	Ciudad Rodrigo	Sur	Total
La parroquia es una verdadera comunidad cristiana	N.S/N.C	17,8%	24,1%	21,6%	20,9%
	No lo es para nada	9,1%	5,9%	8,8%	7,9%
	Lo intenta ser para un pequeño grupo	43,9%	42,4%	41,2%	42,7%
	Ya lo es	29,2%	27,6%	28,4%	28,5%
	Total	100,0%	100,0%	100,0%	100,0%

		Zona			
		Norte	Ciudad Rodrigo	Sur	Total
La misión de la Iglesia es servir el Evangelio al hombre de hoy y trabajar por la justicia desde los pobres	N.S/N.C	13,0%	14,3%	16,9%	14,4%
	No, nada	4,3%	3,4%	3,4%	3,8%
	Sí	82,6%	82,3%	79,7%	81,8%
	Total	100,0%	100,0%	100,0%	100,0%

		Norte	Ciudad Rodrigo	Sur	Total
La Iglesia de Ciudad Rodrigo ayuda a los más desfavorecidos	N.S/N.C	12,3%	15,3%	17,7%	14,6%
	No, nada	6,7%	3,4%	6,8%	5,6%
	Poco, muy poco	26,5%	26,1%	23,1%	25,5%
	Sí, bastante	49,8%	51,7%	46,9%	49,8%
	Mucho, muchísimo	4,7%	3,4%	5,4%	4,5%
	Total	100,0%	100,0%	100,0%	100,0%

		Zona			
		Norte	Ciudad Rodrigo	Sur	Total
Quien trabaja más en Ciudad Rodrigo por los pobres	N.S/N.C	13,8%	7,9%	10,9%	11,1%
	Los partidos políticos	0,4%	0,0%	0,0%	0,2%
	Los sindicatos	0,0%	0,0%	0,7%	0,2%
	Las ONG laicas, Cruz Roja...	9,5%	10,3%	10,9%	10,1%
	Las parroquias	2,8%	1,5%	2,0%	2,2%
	Manos Unidas, Acción contra el hambre, otras ONG religiosas	11,9%	5,9%	10,9%	9,6%
	Las monjas, las religiosas	0,0%	0,5%	2,7%	0,8%
	Cáritas	40,7%	47,8%	42,9%	43,6%
	Los ayuntamientos	0,8%	0,5%	0,7%	0,7%
	Ministerio de Asuntos Sociales o Consejería de Acción Social	2,4%	1,5%	4,1%	2,5%
	Varias	17,8%	24,1%	14,3%	19,1%
	Total	100,0%	100,0%	100,0%	100,0%

		Zona			
		Norte	Ciudad Rodrigo	Sur	Total
Destino de los bienes materiales de Ciudad Rodrigo	N.S/N.C	1,6%	1,5%	3,4%	2,0%
	Venderlos y darles el producto a los pobres	11,1%	11,9%	9,5%	11,0%
	Crear cooperativas, patronatos o fundaciones que creen puestos de trabajo.	71,1%	72,8%	72,8%	72,1%
	Otra solución	16,2%	13,9%	14,3%	15,0%
	Total	100,0%	100,0%	100,0%	100,0%

Para la reflexión y el debate...

